



1. ÇEYREK

(01.01.2026-31.03.2026)

FAALİYET RAPORU

2026

İÇİNDEKİLER

| | |
|---|-----------|
| 1-Göknur Gıda Hakkında Genel Bilgiler | 05 |
| 1.1-Özet Bilgiler | 06 |
| 1.2-Sermaye ve Ortaklık Yapısı | 07 |
| 1.3-Yönetim Kurulu Üyeleri ve Görev Süreleri Hakkında Bilgiler | 07 |
| 1.4-Yönetim Kurulu Üyeleri Hakkında Bilgiler | 08 |
| 1.5-Yönetim Kurulu Faaliyetleri | 11 |
| 1.6-Komitelere İlişkin Bilgiler | 11 |
| 1.7-Oy Hakları ve İmtiyazlı Paylara İlişkin Bilgiler | 12 |
| 1.8-Organizasyon Yapısı | 13 |
| 1.9-Yönetim Organı Üyeleri ile Üst Düzey Yöneticilere Sağlanan Mali Haklar | 14 |
| 1.10-Risk Yönetimi | 14 |
| 1.11-Şirket Faaliyetleri ve Faaliyetlere İlişkin Önemli Gelişmeler | 17 |
| 1.12-Şirketin Faaliyet Gösterdiği Sektör ve Bu Sektör İçerisindeki Yeri Hakkında Bilgi | 18 |
| 1.13-Şirketin Üretim Birimlerinin Nitelikleri, Satış Miktar ve Fiyatlarına İlişkin Genel Açıklamalar, Satış Koşulları ve Bunlarda Yıl İçinde Görülen Gelişmeler, Verimlilik Oranları ve Geçmiş Yıllara Göre Bunlardaki Önemli Değişikliklerin Nedenleri | 21 |
| 1.14-Yatırımlar ve Teşvikler | 21 |
| 1.15-İç Kontrol Sistemi Çalışmaları | 21 |
| 1.16-Şirketin Doğrudan ve Dolaylı İştirakleri ve Bağlı Ortaklıkları Hakkında Bilgiler | 21 |
| 1.17-Şirketin İktisap Ettiği Kendi Payları Hakkında Bilgi | 21 |
| 1.18-Şirket Aleyhine Açılan ve Şirketin Mali Durumunu ve Faaliyetlerini Etkileyebilecek Nitelikteki Davalar ve Olası Sonuçları Hakkında Bilgiler | 212 |
| 1.19-Hesap Döneminde Yapılan Özel ve Kamu Denetimine İlişkin Açıklamalar | 22 |
| 1.20-Mevzuat Hükümlerine Aykırı Uygulamalar Nedeniyle Şirket ve Yönetim Organı Üyeleri Hakkında Uygulanan İdari veya Adli Yaptırımlara İlişkin Açıklamalar | 22 |

| | |
|--|-----------|
| 1.21-Geçmiş Dönemlerde Belirlenen Hedeflere Ulaşıp Ulaşılamadığı, Genel Kurul Kararlarının Yerine Getirilip Getirilmediği, Hedeflere Ulaşılamamışsa Veya Kararlar Yerine Getirilmemişse Gerekçelerine İlişkin Bilgiler ve Değerlendirmeler | 22 |
| 1.22-Yıl içinde Yapılan Olağanüstü Genel Kurullar Hakkında Bilgi | 22 |
| 1.23-Şirketin Yıl İçerisinde Yapmış Olduğu Bağış Yardımlar ile Sosyal Sorumluluk Projelerine İlişkin Bilgiler | 22 |
| 1.24-Şirketler Topluluğuna Bağlılık Durumu | 22 |
| 2-Finansal durum | 23 |
| 2.1-Şirketin Finansman Kaynakları ve Varsa Çıkarılmış Bulunan Sermaye Piyasası Araçlarının Niteliği ve Tutarı | 24 |
| 2.2-Şirketin İlgili Dönemde Yaptığı İlişkili Taraflar İşlemleri ve Bakiyeleri | 25 |
| 2.3-Finansal Duruma ve Faaliyet Sonuçlarına İlişkin Yönetim Organının Analizi ve Değerlendirmesi, Planlanan Faaliyetlerin Gerçekleşme Derecesi, Belirlenen Stratejik Hedefler Karşısında Şirketin Durumu, | 26 |
| 2.4-Geçmiş Yıllarla Karşılaştırmalı Olarak Şirketin Yıl İçindeki Satışları, Verimliliği, Gelir Oluşturma Kapasitesi, Kârlılığı ve Borç/Öz Kaynak Oranı İle Şirket Faaliyetlerinin Sonuçları Hakkında Fikir Verecek Diğer Hususlara İlişkin Bilgiler ve İleriye Dönük Beklentiler | 27 |
| 2.5-Şirketin Sermayesinin Karşılıksız Kalıp Kalmadığına veya Borca Batık Olup Olmadığına İlişkin Türk Ticaret Kanunu'nun 376'ncı Maddesi Kapsamında Değerlendirme | 27 |
| 3-Diğer Hususlar | 29 |
| 3.1-Halka Arz | 30 |
| 3.3-Yönetim Organı Üyelerinin Şirketle Kendisi veya Başkası Adına Yaptığı İşlemler ile Rekabet Yasağı Kapsamındaki Faaliyetler Hakkında Bilgiler | 30 |
| 4-Şirket Mali Tabloları | 31 |



1

GENEL BİLGİLER

2-GÖKNUR GIDA HAKKINDA GENEL BİLGİLER

1.1-Özet Bilgiler

Göknur Gıda hakkında genel bilgiler aşağıdaki tabloda yer almaktadır.

| | | |
|-------------------------|---|--|
| Ticaret Unvanı | : | Göknur Gıda Maddeleri Enerji İmalat İthalat İhracat Ticaret ve Sanayi A.Ş. |
| Adres | : | Erler Mahallesi 2716. Cadde No: 11 Etimesgut Ankara |
| Telefon | : | 0 312 227 81 40 |
| Kep Adresi | : | goknur.gida@hs03kep.tr |
| Elektronik Posta Adresi | : | ir@goknur.com.tr |
| İnternet Adresi | : | www.goknur.com.tr |
| Kuruluş Tarihi | : | 01.12.1993 |
| Ticaret Sicil Numarası | : | Ankara 154492 |
| Vergi Numarası | : | Ulus-404 001 2487 |
| Mersis Numarası | : | 0404001248700023 |
| Faaliyet Konusu | : | Şirket ve bağlı ortaklıkları bir bütün olarak elma, armut, havuç, ayva, nar, vişne, kiraz, çilek, dut, böğürtlen, limon, portakal, mandalina, üzüm, incir, şeftali, kayısı, erik, siyah havuç, kırmızı havuç, şeker pancarı, kara lahana, gilaburu ve domatesin de dahil olduğu bir yelpazeden oluşan, organik ve konvansiyonel meyve ve sebzeleri işleyerek, berrak ve bulanık meyve ve sebze suyu konsantresi, püresi, püre konsantresi, meyve suyu, dondurulmuş meyve ve soğuk kurutulmuş meyve üretmektedir. Şirket'in üretmekte olduğu ürün çeşitleri, direkt sıkım su, deiyonize ürünler, doğal kabuk yağları, doğal meyve aromaları, IQF donmuş ürünler, konsantre ürünler, kurutulmuş çekirdek, püre konsantre, püre ürünler ve taze meyveden oluşmaktadır. Buna faaliyetlere ilave olarak grup biyogazdan ve güneşten elektrik üretimi, benzin istasyonu işletmesi ve emtia ticareti faaliyetinde de bulunmaktadır. |
| Kayıtlı Sermaye Tavanı | : | 1.400.000.000.-TL |
| İşlem Sembolü | : | GOKNR.E |
| Halka Arz Tarihi | : | 09.03.2023 |
| Halka Açıklık Oranı | : | %35,62 |
| Üretim Kampüsleri | : | -Niğde : Kayseri Karayolu 15 km-Niğde -Afyon : Konak Mahallesi Çivril Yolu 3. Km. Dinar-Afyonkarahisar -Mersin: Karaduvar Mah. Serbest Bölge 4. Cadde No:5/1 Akdeniz-Mersin -Adana : OSB 7. Cadde No:16 Kozan-Adana |

1.2-Sermaye ve Ortaklık Yapısı

Şirketin kayıtlı sermaye tavanı 1.400.000.000 TL olup, çıkarılmış ve ödenmiş sermayesi 350.000.000 TL'dir.

Finansal raporlama tarihi itibarıyla çıkarılmış ve ödenmiş sermaye ile pay sahipliği yapısı aşağıdaki gibidir.

| Adı Soyadı /Ticaret Unvanı Yetkilisi | Tutar | Oran |
|---|--------------------|-------------|
| Diğer | 124.682.924 | 35,62% |
| Aslanali Tarım Hayvancılık Gıda Sanayi Ticaret A.Ş. | 47.022.150 | 13,43% |
| Blue Sky Company W.L.L1781781708 | 34.001.611 | 9,71% |
| Tijaria Gg Gıda Yatırım Anonim Şirketi | 32.001.403 | 9,14% |
| Alchamey Holdings Ltd | 30.525.533 | 8,72% |
| Turkey Juice Company S.A.R.L. | 24.851.779 | 7,10% |
| Bahattin Erten | 23.085.232 | 6,60% |
| Al-Babtain Power and Telecom Company | 20.491.368 | 5,85% |
| Al-Yasra Investment Company Limited | 13.338.000 | 3,81% |
| Toplam Çıkarılmış ve Ödenmiş Sermaye | 350.000.000 | 100% |

1.3-Yönetim Kurulu Üyeleri ve Görev Süreleri Hakkında Bilgiler

Şirketin Yönetim Kurulu üyeleri ve görev süreleri aşağıdaki tabloda sunulmuştur:

| Adı Soyadı /Ticaret Unvanı Yetkilisi | Görevi | Süresi |
|--|-------------------------------|------------|
| Abdulfatah M R H Marafie | Başkan | 31.08.2026 |
| Ahmed Y AA Alsager | Başkan yardımcısı | 31.08.2026 |
| Mahmood Mohamed Ghuloom Zainal | Üye | 31.08.2026 |
| Aslanali Tarım Hayv. Gıda Sanayi Ticaret A.Ş. (Osman Aslanali) | Üye (CEO) | 31.08.2026 |
| Ahmed Abdulwahed Ahmed Abdulrahman | Üye | 31.08.2026 |
| Jamil Hallak | Bağımsız Yönetim Kurulu Üyesi | 31.08.2026 |
| Talat Aydın | Bağımsız Yönetim Kurulu Üyesi | 31.08.2026 |
| Hamit Aydoğan | Bağımsız Yönetim Kurulu Üyesi | 31.08.2026 |

1.4-Yönetim Kurulu Üyeleri Hakkında Bilgiler



ABDULFATAH M R H MARAFIE

- 21 Nisan 1957 tarihinde Kuveyt'de doğdu. Kuveyt Üniversitesi İdari Bilimler Endüstri Yönetimi Ticaret Lisans derecesi ile mezun oldu.
- 44 yılı aşkın mesleki deneyim biriktirmiş ve çeşitli alanlarda kendini öne çıkarmıştır. The Commercial Real Estate Company'de Yönetim Kurulu Üyesi, Al Mutajara Real Estate Co.'da Yönetim Kurulu Başkanı ve Genel Müdürü, Commercial Real Estate Development Co.'da Yönetim Kurulu Başkanı ve Genel Müdürü, Mozon Investment Holdings Co.'da Yönetim Kurulu Başkanı ve Genel Müdürü, Göknur Gıda Maddeleri Enerji İmalat İthalat İhracat Ticaret ve Sanayi Anonim Şirketine Yönetim Kurulu Başkanı, Topsu Tarım Hayvancılık Gıda Sanayi ve Ticaret Anonim Şirketi'nde Yönetim Kurulu Başkanı olarak görev yapmıştır.
- Abdulfatah Marafie'nin çeşitli profesyonel geçmişi, özellikle gayrimenkul sektöründeki geniş deneyimi, çeşitli endüstrilerdeki güçlü liderliğini ve uzmanlığını göstermektedir. Farklı şirketlerdeki mevcut rolleri hem Kuveyt'te hem de uluslararası alanda iş büyümesini ve gelişimini yönlendirmedeki aktif katılımını yansıtmaktadır.



AHMED Y A A ALSAGER

- 11 Eylül 1962 tarihinde Kuveyt'de doğdu
- Alsager, lisans derecesini 1983 yılında Claremont McKenna College, California, ABD'den Ekonomi alanında almıştır.
- Kuveyt ve Orta Doğu Finansal Yatırım Şirketi ile bankacılık alanında 3 yıl çalıştıktan sonra perakendecilikten teknolojiye kadar birçok iş girişiminde girişimci olarak yer aldıktan sonra 1988 yılında kurulan Alyasra Food Company'nin Yönetim Kurulu Başkanı'dır.
- Alsager şu anda Türkiye'de Göknur A.Ş.'nin Yönetim Kurulu'nda görev yapmaktadır.



MAHMOOD MOHAMED GHULOOM ZAINAL

- 2 Mayıs 1980 tarihinde Bahreyn'de doğdu
- Mahmood Zainal, Kanada'nın Montreal kentindeki Concordia Üniversitesi'ndeki John Molson School of Business'tan Ticaret Lisans derecesine sahiptir.
- Mahmood Zainal kariyerine Bahreyn'deki American Express'te başlamış olup Orta Doğu'da yatırım bankacılığında 19 yılı aşkın deneyime sahiptir. Özellikle gayrimenkul ve özel sermayeye odaklanarak anlaşma oluşturma, değerlendirme ve modelleme, yatırım sonrası yönetim ve durum tespiti konularında uzmanlığa sahiptir. VC Bank'a katılmadan önce, beş yıl boyunca Kuveyt Finans, Bahreyn'de Yatırımlar, Perakende Bankacılık ve Müşteri Hizmetleri alanlarında çalıştı. Tüm bunlara ek olarak, Kanada Western Ontario Üniversitesi'ndeki Ivey Business School tarafından yürütülen Liderlik Yetiştirme Programı'na ve Oxford Üniversitesi'ndeki Said Business School'daki Özel Sermaye Programı'na katılmıştır.



OSMAN ASLANALI

- 1 Ocak 1966 tarihinde Kayseri'de doğdu.
- Orta Doğu Teknik Üniversitesi Mühendislik Fakültesi Gıda Mühendisliği Bölümünden mezun olmuştur. Çok iyi derecede İngilizce bilmektedir. 1991-1997 yılları arasında Meysu Meyve Suyu A.Ş.'de Kalite Mühendisi, İhracat Müdürü, ve Genel Müdür olarak çalışmıştır. Sonrasında 1997 yılında Göknur Gıda A.Ş.'de hem hissedar hem de Genel Müdür olarak göreve başladı. 1997 yılında 50.000 m²'lik arazide 3.000 m² kapalı alanda üretim yapacak olan Göknur Gıda A.Ş. Niğde Üretim tesisinin kuruluşunu yaptı. 1999 yılında yerel çiftçilerle işbirliği yaparak organik meyve üretimine başladı. Aynı yıl yurt içi ve yurt dışı püre ve konsantre satışlarına başladı. 2001 yılında organik püre ve konsantre ürünlerin ihracatına başladı. 2002 yılında Ar-Ge Laboratuvarı'nı kurarak üretimde araştırma ve geliştirme çalışmalarını başlattı. 2003 yılında Mersin Serbest Bölge'de 500 m² kapalı alana sahip binada üretim, depolama ve lojistik çalışmalarına başladı. 2003 yılında ilk kez nar konsantresi üretim denemeleri yaptı. 2004 yılında nar konsantresini ihraç etti. 2004 yılında Niğde'deki üretim tesisine 15.000 m² kapalı alan ve 60.000 m² dış alan ekleyerek üretim kapasitesini 10 kat arttırmıştır. 2007 yılı ve sonrasında Niğde ve Adana'da meyve yetiştirmek için arazi satın almaya başladı. Adana'da 3000 dönüştür arazide Nar, Niğde'de 3500 dönüm araziye Elma dikmiştir. 2010 yılında Mersin Serbest Bölgesi'ndeki üretim tesisine 12.000 m², Niğde'deki üretim tesisine ise 10.000 m² kapalı alanı ekledi. 2010 yılında IQF üretim tesisini kurdu. Yine aynı dönemde Amerika'da United Juice Company'yi kurdu. 2011 yılında Göknur Gıda A.Ş.'nin daha hızlı büyümesini sağlamak için yabancı hissedarları firmaya kazandırdı. 2012 yılında Adana'da 100 dönüm arazi üzerinde 20.000 m² kapalı alana sahip 100.000 ton/yıl meyve işleme kapasiteli konsantre üretim fabrikası ve nar çekirdeği kurutma tesislerini kurdu. 2013 yılında Afyon'da 18.000 m² kapalı alanda 500.000 ton/yıl meyve işleme kapasitesi ile bölgenin en büyük ve en modern konsantre üretim tesisini kurdu. Hali hazırda Niğde, Adana, Afyon Mersin illerinde bulunan üretim tesisleri ile 85'ten fazla ülkeye ihracat yapan Göknur Gıda A.Ş.'de hem Yönetim Kurulu üyesi hem de CEO olarak görev yapmaktadır.



AHMED ABDULWAHED AHMED ABDULRAHMAN

- 23 Mart 1981 tarihinde Bahreyn'de doğdu.
- Lisans eğitimini Northumbria Üniversitesi İş Sistemleri ve Bilgi Teknolojisi alanında yaparak tamamlamıştır.
- Ahmed Abdulrahman, yatırım bankacılığı, birleşme ve devralmalar ve özel sermaye konularında geniş deneyime sahip bir yatırım bankacısıdır ve önde gelen finansal kurumlarda kilit pozisyonlarda 23 yılı aşkın bir kariyere sahiptir. Yönetim kurulu başkanlıkları ve çeşitli yönetim kurulu komitelerinin başkanlıkları da dahil olmak üzere 40'tan fazla şirketin yönetim kurulunda görev yapmıştır. Ayrıca, çok uluslu şirketler için operasyonel dönüşüm, iş geliştirme ve strateji yürütmeye odaklanan Bahreyn merkezli bir butik danışmanlık firmasının sahibi ve yöneticisidir.

Şu anda aşağıdaki şirketlerde görev yapmaktadır:

- Esterad Investment Company İcra Kurulu Başkanı
- Bahreyn Telekomünikasyon Şirketi BSC'de (Batelco) Bağımsız Yönetim Kurulu Üyesi ve İcra Kurulu Üyesi (Bahreyn Krallığı).
- Dhiraagu Telecommunication Company (Maldivler) Denetim Komitesi Başkanı ve Yönetim Kurulu Başkan Yardımcısı
- Saudi Venture Capital Investment Company (Suudi Arabistan Krallığı) Yönetim Kurulu Üyesi.



JAMIL HALLAK

- 31 Aralık 1976'da Cezayir'de doğdu.
- 1999 yılında Beyrut Saint-Joseph Üniversitesi Ekonomi Bölümünden mezun olmuştur. Akabinde Sorbonne Üniversitesi Ekonomi alanında yüksek lisans yapmıştır.
- Paris ve Londra'daki üst düzey kurumlarda 20 yılı aşkın deneyime ve geniş bir özel sermaye havuzunu yönetme deneyimine sahip küresel bir sermaye piyasası uzmanıdır. Kariyerine global borçlanma araçları ve kredi portföy yöneticisi olarak başlamıştır. Deneyimi, ülkeler ve şirketler için "Yüksek Getiri ve Gelişmekte Olan Piyasalar" üzerine odaklanırken, kriz sırasında finansman çözümü üzerinde kapsamlı bir şekilde çalışmıştır. 2009 yılında MENA borç sermayesi büyümesinin başlangıcında Orta Doğu ve Afrika ticaret işlerinden sorumlu olurken, Arap Baharı, Dubai krizi, Hükümet ve Kurumsal yeniden yapılanmalar sırasında çeşitli durumları aktif olarak yönetmiştir. Paris ve Londra'da Société Générale, BNP-Paribas, Standard chartered, Deutsche Bank ve Credit Suisse gibi çeşitli bankalarda çalışmıştır.
- 2017 yılında Riyad'daki Riyad Bank'ta Yatırımlar Başkanı olarak görev yapmış olup deneyimi ağırlıklı olarak doğrudan yatırımlar ve büyük ve kompleks portföylerin yönetimi üzerinedir. Özellikle kriz sırasında borç çözümleri konusunda çeşitli hükümetler ve kamu kurumları ile çalıştı. Çeşitli uluslararası bankalarda Yüksek Getirili, Gelişmekte Olan Piyasalar Ticaret Başkanı, Portföy Yöneticisi ve Yatırımlar Başkanı olarak görev yaptı.
- Jamil Hallak, dünya çapında 20'den fazla genç profesyonele mentorluk yapmakta, bir Suudi aile ofisinde Yatırım Komitesi üyesi ve bir şirkette İcracı Olmayan Yönetim Kurulu üyesi olarak görev yapmakta ve sıklıkla ekonomi TV haber kanalına katılmaktadır.



TALAT AYDIN

- 1961 Erzincan doğumludur. İlk, orta ve lise (Teknik Lise – Makine Bölümü) tahsilini Erzincan'da tamamlayarak Erciyes Üniversitesinden Makine Mühendisi olarak mezun olmuş ve Gazi Üniversitesinde de Mühendislik alanında Yüksek Lisans yapmıştır.
- Ulaştırma ve Altyapı Bakanlığında Bakan Müşavirliği, Müsteşar Yardımcılığı, Kara Ulaştırması Genel Müdürlüğü, Başbakanlık Yüksek Denetleme Kurulunda Teknik denetçi İller Bankası Genel Müdürlüğünde Yüksek Mühendis, Devlet Su İşleri Genel Müdürlüğünde Yüksek Mühendis ve özel şirketlerde şirket müdürü olarak görev almıştır. Bunun yanı sıra Türk Telekom A.Ş., Türkiye Cumhuriyeti Devlet Demiryolları (TCDD) Genel Müdürlüğü ve AVEA A.Ş.'de Yönetim Kurulu Üyesi, TCDD Genel Müdürlüğünde Genel Müdür ve Yönetim Kurulu Başkan Vekili olarak görev almıştır.
- İş Hayatı içinde birçok önemli projelerde (İçişleri Bakanlığı Merkezi Nüfus Otomasyon Sistemi (MERNİS) Projesi, Yapımı Devlet Su İşleri (DSİ) Genel Müdürlüğü tarafından gerçekleştirilen 30 adet Barajın Hidromekanik Ünitelerinin Projelendirilmesi, Türkiye Demiryolu Sektörünün Geliştirilmesi ve Yüksek Hızlı Tren İşletmeciliğinin Başlatılması, TÜVTÜRK'ün Kurulması vb. Gibi) yer almıştır.
- Tüm bunlara ek olarak Dünya Verimlilik Bilimi Konfederasyonu (WCPS), Avrupa Ulusal Verimlilik Merkezleri Birliği (EANPC) ve Türkiye Millî Prodüktivite Merkezi'nin (MPM) ortak organizasyonu ile 16. Dünya Verimlilik Kongresi ve 2010 Avrupa Verimlilik Konferansı 2-5 Kasım 2010 tarihleri arasında Antalya ilimizde gerçekleştirilmiştir. Bu konferanslar esnasında; önceden oluşturulan jüri tarafından konferans tarihinden 6 ay önce yapılabilen yüzlerce adaylık başvurusu arasından; verimlilik biliminin öngördüğü yöntem ve ölçütler esas alınarak yapılan değerlendirme sonucu, Talat Aydın, 2004-2009 yılları arasında yönettiği proje/işler'de sağladığı verimlilik nedeniyle Dünya Verimlilik Ödülü (WAPS)'ne layık görülmüş ve kendisine bu hususta bir sertifika ile madalya takdim edilmiştir.



HAMİT AYDOĞAN

- 1958 yılında doğmuştur.
- 1980 yılında Orta Doğu Teknik Üniversitesi Siyaset Bilimi ve Uluslararası İlişkiler Bölümü'nden mezun olmuştur.
- Yerli ve yabancı bankalarda üst düzey yönetici (Genel Müdür Yardımcısı, CEO ve Yönetim Kurulu Üyesi) olarak görev almıştır.
- Bankacılık sektöründe 42 yılı aşkın tecrübesi bulunmaktadır. Bankacılık sektöründe çalıştığı süre boyunca Kurumsal ve Ticari bankacılığın yanı sıra Proje Finansmanı, Nakit Yönetimi, Hazine Departmanı, Çok Uluslu Şirketler portföyü, Leasing ve Faktoring departmanlarını yönetti.
- Halen yurtiçinde çeşitli firmalarda yönetim kurulu üyesi olarak görev almaktadır.

1.5-Yönetim Kurulu Faaliyetleri

Şirketin yönetim kurulu ilgili faaliyet döneminde toplam 1 defa toplanmış olup aylık bütçe gerçekleştirmelerini değerlendirmiş ve çeşitli konuları görüşerek karara bağlamıştır.

1.6-Komitelere İlişkin Bilgiler

Şirketin Kurumsal Yönetim, Riskin Erken Saptanması ile Denetimden Sorumlu Komitelerine ilişkin bilgiler aşağıdaki gibidir.

Kurumsal Yönetim Komitesi

| | |
|----------------|--------|
| Talat Aydın | Başkan |
| Mahmood Zainal | Üye |
| Adem Ateş | Üye |

Riskin Erken Saptanması Komitesi

| | |
|---------------|--------|
| Hamit Aydoğan | Başkan |
| Jamil Hallak | Üye |
| Talat Aydın | Üye |

Denetimden Sorumlu Komitesi

| | |
|---------------|--------|
| Jamil Hallak | Başkan |
| Hamit Aydoğan | Üye |
| Talat Aydın | Üye |

1.7-Oy Hakları ve İmtiyazlı Paylara İlişkin Bilgiler

Şirketin sermayesi A, B ve C grubu olmak üzere üç farklı gruba bölünmüştür. (A) ve (C) Grubu payların, yönetim kurulu üye sayısının yarısını aşmayacak şekilde aday gösterme imtiyazı ile genel kurulda oy imtiyazı bulunmaktadır. Her bir A ve C Grubu pay, sahibine 5 (beş) oy hakkı verir. Her bir B Grubu pay, sahibine 1 (bir) oy hakkı verir. (A) ve (C) Grubu pay sahiplerinin, yönetim kurulu üye sayısının yarısını aşmayacak şekilde aday gösterme imtiyazı bulunmaktadır. (B) Grubu payların herhangi bir imtiyazı bulunmamaktadır.

| Adı Soyadı /Ticaret Unvanı Yetkilisi | Tutar | Oran | Oy Oranı |
|--|--------------------|-------------|-------------|
| Diğer | 124.682.924 | 35,64% | 23,42% |
| Aslanali Tarım Hayvancılık Gıda Sanayi Ticaret A.Ş | 47.022.150 | 13,43% | 25,96% |
| Blue Sky Company W.L.L1781781708 | 34.001.611 | 9,71% | 6,39% |
| Tijaria Gg Gıda Yatırım Anonim Şirketi | 32.001.403 | 9,14% | 16,55% |
| Alchamey Holdings Ltd | 30.525.533 | 8,72% | 5,73% |
| Turkey Juice Company S.A.R.L. | 24.851.779 | 7,10% | 4,67% |
| Bahattin Erten | 23.085.232 | 6,60% | 4,34% |
| Al-Babtain Power and Telecom Company | 20.491.368 | 5,85% | 3,85% |
| Al-Yasra Investment Company Limited | 13.338.000 | 3,81% | 9,09% |
| Toplam Çıkarılmış ve Ödenmiş Sermaye | 350.000.000 | 100% | 100% |

Enflasyon muhasebesi uygulaması neticesinde şirketin özkaynakları değerlendirilmiş olup, sermaye düzeltme farkı oluşturulmuştur. Bu yeni duruma göre şirketin sermaye hesabı aşağıda yer almaktadır. Şirketin toplam özkaynakları 10,8 Milyar TL'ye ulaşmıştır.

| ÖZKAYNAKLAR | | |
|--|-----------------------|-----------------------|
| Ödenmiş sermaye | 350.000.000 | 350.000.000 |
| Sermaye düzeltme farkları | 2.808.301.363 | 2.808.301.363 |
| Pay ihraç Primleri | 1.904.988.878 | 1.904.988.878 |
| Geri Alınmış Paylar | (109.587.602) | (23.375.320) |
| Kar veya zararda yeniden sınıflandırılmayacak birikmiş diğer kapsamlı gelirler veya giderler | (28.855.799) | (32.640.198) |
| - Tanımlanmış Fayda Planları Yeniden Ölçüm Kazanç/Kayıpları | (28.855.799) | (32.640.198) |
| Kar veya zararda yeniden sınıflandırılacak birikmiş diğer kapsamlı gelirler veya giderler | (9.140.880) | (2.833.027) |
| -Yabancı para çevrim farkları | (9.140.880) | (2.833.027) |
| Kârdan ayrılan kısıtlanmış yedekler | 479.715.235 | 479.385.485 |
| Geçmiş yıllar karları | 5.230.112.668 | 4.715.370.275 |
| Dönem net karı | 260.197.818 | 515.072.143 |
| Ana ortaklığa ait özkaynaklar | 10.885.731.681 | 10.714.269.599 |
| Kontrol gücü olmayan paylar | (150.248) | (150.248) |
| Toplam özkaynaklar | 10.885.581.433 | 10.714.119.351 |

1.8-Organizasyon Yapısı

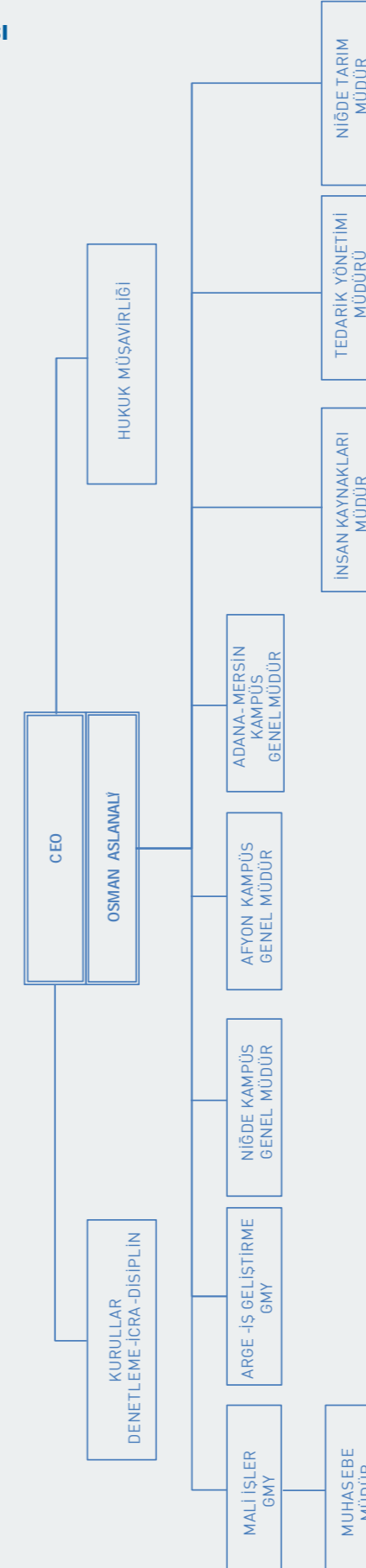

1.9-Yönetim Organı Üyeleri ile Üst Düzey Yöneticilere Sağlanan Mali Haklar

Şirketimizde görev alan üst düzey yöneticilere 2026 yılının 1. Çeyreğinde maaş ve huzur hakkı ve benzeri ödemelerin toplam tutarı 8.044.284.-TL'dir.

1.10-Risk Yönetimi

Şirketimiz tarafından oluşturulan riskin erken saptanması komitesinin başlıca görev ve sorumlulukları aşağıdaki gibidir:

- Yönetimsel risk ve zafiyet oluşturabilecek alanları tanımlamak, analiz etmek, ölçmek, izlemek ve raporlamak ve bunların tespit edilmesi ve eksikliklerin giderilmesi konusundaki planlar hakkında yönetimi uyarmak ve ilgili tarafların görüşlerini almak.
 - Şirketin varlığını, gelişmesini ve devamını tehlikeye düşürebilecek stratejik, finansal, hukuki ve sair her türlü riskin erken teşhisi, tespit edilen risklerle ilgili gerekli önlemlerin uygulanması ve riskin yönetilmesi amacıyla çalışmalar yapmak.
 - Bu risklerin Şirket'in kurumsal risk alma profiline uygun olarak yönetilmesi, raporlanması, tespit edilen risklerle ilgili gerekli önlemlerin uygulanması, karar mekanizmalarında dikkate alınması ve bu doğrultuda etkin iç kontrol sistemlerinin oluşturulması hususlarında Şirket Yönetim Kurulu'na tavsiye ve önerilerde bulunmak.
 - Risk yönetim sistemlerini en az yılda bir kez gözden geçirmek. Yönetim ile ilgili ortaklığa ulaşan önemli şikâyetleri incelemek; sonuca bağlanmasını sağlamak ve çalışanların bu konulardaki bildirimlerinin gizlilik ilkesi çerçevesinde yönetime iletilmesini temin etmek.
 - Şirket hedeflerine ulaşmayı etkileyebilecek risk unsurlarının etki ve olasılığa göre tanımlanması, değerlendirilmesi, izlenmesi ve yönetilmesi amacıyla etkin iç kontrol sistemleri oluşturmak.
 - Risk yönetimi ve iç kontrol sistemlerinin Şirket kurumsal yapısına entegre edilmesini ve etkinliğini takip etmek.
 - Şirketin risk yönetimi ve iç kontrol sistemlerince risk unsurlarının uygun kontroller gözetilerek ölçülmesi, raporlanması ve karar mekanizmalarında kullanılması konularında çalışmalar yürütmek
- Söz konusu komite ilgili prosedürümüzde belirtildiği üzere iki aylık dönemlerde toplanarak yukarıdaki konuları değerlendirmiştir.

Global ölçekte iktisadi faaliyetlerde bulunan Şirketimizin çıkarlarını korumak ve paydaşlarımıza uzun vadeli değer üretmek için etkin risk yönetimi esastır. Riskleri proaktif bir şekilde tanımlayarak, değerlendirerek ve azaltarak, hızla değişen iş ortamında dayanıklılığı artırmaya, fırsatları yakalamaya ve rekabet avantajımızı korumaya çalışıyoruz. Risk değerlendirme çerçevemiz, finansal sonuçlar, operasyonel aksaklıklar, itibar kaybı ve uyumluluk gereklilikleri gibi çeşitli faktörleri dikkate alır. Her bir risk değerlendirerek riskin azaltılması amacıyla gerekli çabayı göstermekteyiz.

Şirketimizin karşılaştığı başlıca riskler ve yönetim uygulamaları aşağıda değerlendirilmiştir:

Kur Riski

Şirketimiz önemli miktarda ihracat yapmakta ve değişik döviz kurları üzerinden gelir akımları oluşmaktadır. Buradaki olumsuz dalgalanmalar finansal performansımızı olumsuz etkileyebilir.

Şirketimiz tek bir para biriminin ağırlığını azaltmak için farklı para birimlerinde ve farklı coğrafyalara işlemleri artırmaya çalışmaktadır. Bunun yanında döviz hareketlerini tahmin etmek ve stratejileri buna göre ayarlamak için makroekonomik göstergeleri ve jeopolitik gelişmeleri izlemekte ve uyumlu borçlanma politikaları geliştirmeye çalışmaktadır.

Faiz Oranı Riski

Şirketimiz faaliyetlerini yürütürken önemli miktarda finansla borç kullanmaktadır. Ülkemizde ve dünyada fazi oranları çok hızlı değişebilmekte ve bu borçlanma maliyetini, yatırım getirilerini ve finansal araçların değerlemesini etkilemektedir.

Şirketimiz piyasadaki gelişmeleri izleyerek faiz oranı dalgalanmalarına maruz kalmayı azaltmak için sabit ve değişken faizli Türk lirası ve yabancı para borçların dengeli bir karışımını kurmaya özen göstermektedir. İhracatçılara sağlanan özel borçlanma imkanlarından faydalanmayı değerlendirmektedir. Bu şekilde borçlanma maliyetlerini azaltmak ve serbest nakit getirisini artırmak, maliyet ve riski optimize etmek için faiz oranı eğilimlerini sürekli olarak izlemekte ve finansman stratejilerini buna göre ayarlamaktadır.

Kredi Riski

Şirketimiz çok değişik ülkelerde mukim müşterilerine vadeli satış yapmakta ve önemli miktarda ticari alacağı oluşmaktadır. Karşı tarafların temerrüdü veya kredi kalitesindeki bozulma, ticari alacaklarımızın değerini azaltarak Şirketimizin finansal kayba uğramasına neden olabilir.

Şirketimiz finansal işlemlere girmeden önce karşı taraflar üzerinde kapsamlı kredi değerlendirmeleri ve durum tespiti yapmakta ve kredi limitleri belirlemektedir. Bu limitler periyodik olarak değerlendirilmektedir. Ödemelerdeki gecikmeler izlenerek tahsilatların zamanında yapılması için politikalar uygulanmaktadır.

Operasyonel Risk

Sistem kesintileri, çalışanların hataları gibi operasyonel arızalar, iş operasyonlarını kesintiye uğratabilir ve mali kayıplara veya itibar kaybına neden olabilir.

Şirketimiz tüm iş fonksiyonlarında operasyonel riskleri azaltmak için iç kontroller ve prosedürler belirlemekte ve uygulamaya geçirmektedir. Kullanılan teknolojik altyapıyı geliştirmek ve siber tehditlere ve veri ihlallerine karşı korunmak için teknolojiye ve siber güvenlik önlemlerine yatırım yapmaktadır.

Mevzuata Uyum Riski

Şirketimiz global ölçekte faaliyet göstermekte, birçok ülkeden alım yapmakta ve çok sayıda ülkeye ihracat yapmaktadır. Bu faaliyetler neticesinde çok sayıda ülkenin mevzuatı çerçevesinde işlem yapmaktadır. Yasalara, yönetmeliklere veya endüstri standartlarına uyulmaması, yasal yaptırımlara, para cezalarına veya itibarın zedelenmesine neden olabilir.

Şirketimiz gerek kurulan iç kontrol ve hukuk departmanları gerekse de iş birimleri vasıtasıyla düzenlemelerdeki gelişmeleri takip etmekte ve ilgili yasa ve yönetmeliklere uyulmasını için gerekli uygulamaları yürütmektedir. Uyum konusu ile ilgili denetimler ve personel eğitimleri yürütülmektedir.

Önleyici tedbirler, riskten korunma stratejileri ve sürekli izlemenin bir kombinasyonu yoluyla bu bireysel riskleri aktif olarak yöneterek, olası olumsuz etkileri azaltmayı ve paydaşlarımızın çıkarlarını korumayı amaçlıyoruz.

1.11-Şirket Faaliyetleri ve Faaliyetlere İlişkin Önemli Gelişmeler

Şirketimizin meyve paketleme hatlarıyla ilgili tevsi yatırımları ile plastik kasa enjeksiyon tesisi komple yeni yatırımı kapsamında teşvik belgesi almıştır. Alınan teşvik belgesine ilişkin detaylar aşağıdaki gibidir.

| Yatırım Yeri | Cinsi | İlave Kapasite | Yatırım | Yatırım Tutarı (TL) | Destek Unsurları |
|--------------|---------------------|----------------|--|---------------------|---|
| Adana Kozan | Tevsi | 2.000 ton | Nar Boylama Makinesi | 2.100.000 | KDV İstisnası |
| Niğde Aktaş | Tevsi | 7.800 ton | Taze meyve ve sebze yıkama boylama paketleme | 22.274.550 | Gümrük Vergisi Muafiyeti KDV İstisnası |
| Niğde Aktaş | Komple Yeni Yatırım | 1.000.000 adet | Plastik kasa enjeksiyon hattı | 18.276.354 | Gümrük Vergisi Muafiyeti KDV İstisnası |
| Afyon | Modernizasyon | 25 Ton/saat | Taze meyve paketleme boylama | 112.573.258 | Gümrük Vergisi Muafiyeti KDV İstisnası |

Şirketimizin Afyon'un Dinar ilçesinde yer alan kampüsünde, meyve paketleme ve ön boylama hattı ile soğuk hava tesisi yatırımları tamamlanarak işletmeye alınmıştır. Meyve Paketleme ve Ön Boylama Hattı, saatte 20-25 ton kapasiteye sahip olup, meyvelerin müşterilerin talep ettiği kalite parametrelerine göre otomatik olarak sınıflandırılması ve paketlenmesi işlevlerini yerine getirmektedir. Hat; elma, şeftali, domates, nektarin, armut ve nar gibi birçok ürünü işleyebilmekte olup, müşteri taleplerine göre plastik kasa, ekonomik meyve poşeti, karton kutu gibi farklı ambalaj seçeneklerinde paketleme yapılabilmektedir. Soğuk Hava Tesisi, paketleme hattına entegre şekilde hizmet vermek üzere 1.600 m² alanda kurulmuş olup, yaklaşık 3.000 ton ürün depolama kapasitesine sahiptir. Yatırım tamamen Şirketimizin özkaynakları ile finanse edilmiştir. Meyve paketleme hattı 75,3 milyon TL, soğuk hava tesisi ise 16,3 milyon TL tutarında yatırımla hayata geçirilmiştir. Yeni tesislerimiz mevcut kampüs alanımızda konumlandığından, yatırım maliyetleri ve işletme giderlerinde önemli ölçüde tasarruf sağlanmıştır. Soğuk hava deposu Şirketimizin mevcut arazisi üzerine kurulmuş olup, arazi için ek kaynak kullanılmamıştır. Paketleme hattı mevcut binalarımız içinde kurulmuş olup bina ve arazi için harcama yapılmamıştır. Bu yatırımların elektrik, arıtma, su, idari ofis ve yönetim hizmetleri gibi tüm ihtiyaçları mevcut altyapımızdan karşılanmaktadır. Yatırımın bulunduğu yer, meyve üretim bölgelerine yakınlığı ve Marmara ile Ege bölgelerine düşük lojistik maliyetlerle ulaşım imkânı sayesinde stratejik bir konuma sahiptir.

Şirketimiz tarafından, Mersin Serbest Bölgesi'ndeki faaliyetlerimizin genişletilmesi kapsamında, toplam 7.000 m² kapalı alan, içerisinde soğuk hava deposu ve konsantre üretim tesisi kurulmasına yönelik olarak Ekonomi Bakanlığı'ndan üst yapı kullanım hakkı satın alınmıştır. Bu kapsamda toplam 185 milyon TL tutarında yatırım yapılması planlanmaktadır. Söz konusu yatırımın özkaynaklarımızdan finanse edilmesi öngörülmekte olup, yatırımın 1 yıl içerisinde tamamlanması planlanmaktadır. Bu yatırım ile üretim ve depolama kapasitemizin artırılması, operasyonel verimliliğimizin güçlendirilmesi ve müşterilerimize daha hızlı, sürdürülebilir ve yüksek kaliteli hizmet sunma kabiliyetimizin geliştirilmesi hedeflenmektedir.

1-12-Şirketin Faaliyet Gösterdiği Sektör ve Bu Sektör İçerisindeki Yeri Hakkında Bilgi

1993 yılında kurulan Gökür Gıdanın ana faaliyet alanı meyve ve sebze suyu ve konsantresi üretimidir. Şirket'in faaliyet konusu meyve ve sebzelerin bahçelerde üretilmesi, tesislerinde meyve ve sebze suyu ve konsantresi haline getirilmesi ve çeşitli formlarda işlenmesi, depolanması, bu ürünleri kullanarak nihai tüketici ürünlerinin üretilmesi veya meyve ve sebze suyuna yönelik tüketici ürünleri üreten firmalara hammadde olarak konsantre sağlanarak yurt içinde ve yurt dışında satılmasıdır. Faaliyetlerin büyük bölümünü oluşturan sayılan kalemler yanında Gökür Gıda meyve ve sebzeden katma değerli ürünler üretilmesi, hububat ve yem hammaddeleri ticareti, güneş panellerinden elektrik üretilmesi gibi faaliyetleri de yürütmektedir. Bunun yanında Gökür Gıda, bağlı ortaklıkları vasıtasıyla biyogazlardan elektrik üretimi faaliyetlerini yürütmektedir.

Şirket faaliyetlerini halihazırda 11 adet üretim tesisi (Niğde'de 4, Adana'da 3, Afyon'da 3 ve Mersin'de 1 tesis olmak üzere), 1 adet AR-GE merkezi, 7 adet yurt dışı lojistik merkezi, 1 adet yurt içi irtibat ofisi ve 1 adet merkez yönetim binasında sürdürmekte olup ürünlerini 85 ülkeye ihraç etmektedir. Şirket, meyve ve sebze değer zincirinin birçok noktasında faaliyet yürütmekte olup; sahip olduğu arazilerde kurduğu bahçelerde fidan ve meyve üretmekte ve ziraat yapmaktadır. Şirket, çeşitli illerde sahip olduğu yaklaşık 10.000 dekar büyüklüğündeki alan üzerinde elma, nar, armut, kayısı ve şeftali yetiştirmekte ve ayrıca bu bölgelerde çilek ve siyah havuç gibi ürünlerin yetiştirme denemelerini yapmaktadır.

Şirket'in üretimde kullandığı hammaddeler, Şirket'in sahip olduğu tarım arazilerinden ve yerel çiftçilerden tedarik edilmektedir. Şirket aynı zamanda yurt dışında yerleşik üreticilerden konsantre ürünleri tedarik ederek birleşik konsantre ürün üretimi de yapmaktadır. Şirket'in faaliyetleri arasında taze meyve depolama ve satışı, konsantre dış ticareti ve bileşik konsantre üretimi de yer almaktadır.

Niğde, Afyon ve Adana'da meyve işleme tesisleri bulunan Şirket, günlük toplam 7.200 ton meyve işleme kapasitesine sahiptir. Mersin tesislerinde ise bileşik konsantre (compound) işleme kapasitesi günlük 240 ton olup, Mersin tesislerinde Niğde, Adana, Afyonkarahisar tesislerinde üretilen ürünler ve yurt dışından yerleşik üreticilerden tedarik edilen ürünler, global müşterilerin farklı özelliklerdeki ürün taleplerine göre yeniden işlenerek (karışım, dolmuş, paketleme) yurt dışına satış yapılmaktadır.

Şirket ürünlerinin önemli bir bölümünü ihraç etmektedir. Şirket ilgili dönemde toplam satışlarının %68'ini (önceki dönem %80) yurtdışına gerçekleştirmiştir.

| | 1 Ocak – 31 Mart 2026 | 1 Ocak – 31 Mart 2025 |
|--------------------------------|-----------------------|-----------------------|
| Yurt dışı satışlar | 2.703.937.969 | 3.299.719.435 |
| Yurt içi satışlar | 1.287.935.551 | 811.993.083 |
| Diğer satışlar | 59.685.736 | - |
| Toplam Satışlar | 4.051.559.256 | 4.111.712.518 |
| Satışlardan iadeler (-) | -73.827.846 | -62.326.722 |
| Satışlardan indirimler (-) | -35.114.481 | -1.114.065 |
| Net satışlar | 3.942.616.929 | 4.048.271.731 |
| Satışların maliyeti (-) | -2.797.452.243 | -2.553.983.289 |
| Brüt Kar | 1.145.164.686 | 1.494.288.442 |

1.13-Şirketin Üretim Birimlerinin Nitelikleri, Satış Miktar ve Fiyatlarına İlişkin Genel Açıklamalar, Satış Koşulları Ve Bunlarda Yıl İçinde Görülen Gelişmeler, Verimlilik Oranları Ve Geçmiş Yıllara Göre Bunlardaki Önemli Değişikliklerin Nedenleri

Şirketin ve bağlı ortaklıklarının Adana, Mersin, Niğde ve Afyon illerimizde 4 kampüste 11 tesisi bulunmaktadır. Bunun yanında kampüslerin bulunduğu bölgelere yakın yerlerde 10.000 dekar bahçesi mevcuttur.

Mersin üretim tesisi, Mersin Uluslararası Limanı ile doğrudan bağlantıya sahip denizyolu taşımacılığı, lojistik ve serbest bölge açısından büyük bir öneme sahip olan Mersin Serbest Bölgesi içerisinde ve 28.000 m² kapalı alana sahiptir. Tesiste toplam depolama kapasitesi 42.000 tondur. Bu tesis; normal, soğuk, donmuş depolar ve üretim tesisleriyle, 83 kişilik uzman ve deneyimli kadrosuyla diğer üretim birimlerine lojistik, depolama, üretim ve gümrükleme hizmetlerinin yanında, bünyesinde bulundurduğu uluslararası standartlara sahip laboratuvarı ile şirketin bütününe kalite kontrol hizmeti vermektedir. Grup'un Mersin tesislerinde Niğde, Adana, Afyonkarahisar tesislerinde üretilen ürünlerle, yurtdışından tedarik edilen ürünler müşterilerin taleplerine göre işlenerek yurtdışına satılmaktadır. Tesisin serbest bölge içerisinde yer alması nedeniyle yurtdışından tedarik edilen ürünler Gümrük Vergisi ve KDV'den muaftır.

Niğde üretim tesisi, Şirketin üretim faaliyetlerine ilk başladığı tesistir. Niğde Türkiye'nin elma, üzüm ve kayısı gibi birçok meyve ve sebze yetiştiriciliğinde önemli payı olan illeri arasında yer almaktadır. Tesis ilk defa 1998 yılında küçük bir kapasite ile faaliyete geçirilmiş, ilerleyen yıllarda kapasite ilaveleri ve modernizasyon yatırımlarıyla bugünkü haline getirilmiştir. Tesis, Kayseri Karayolu üzerinde bulunmakta, Kayseri Havalimanı'na 100 km, Türkiye'nin en büyük limanlarından biri olan Mersin Limanı'na ise 180 km mesafededir. 131.700 m²lik arazi üzerinde 30.000 m² kapalı alana sahip olan tesiste berrak, püre ve kırmızı ürünler olmak üzere aynı anda 3 farklı meyve veya sebze işlenebilmektedir. Tesisteki meyve atıkları Şirketin %100 bağlı ortaklığı konumundaki Mey Biyogaz tarafından değerlendirilerek elektrik ve organik gübre üretilmektedir. Niğde kampüsü içerisinde yer alan başka bir tesis grubu da nihai tüketici ürünleri üreten meyve suyu dolum, meyveli ürünler üretim ve paketleme tesisleridir. Bu kampüste sofralık meyve operasyonun yürütüldüğü depolama ve paketleme tesisleri de bulunmaktadır.

Afyon üretim tesisi, Çivril yolu üzerinde 93.500 m² alan üzerinde 17.000 m² kapalı alan içerisinde bulunan; berrak ürünler, püre, kırmızı ürünler ve narenciye olmak üzere 4 ayrı üretim hattına sahiptir. Tesisin yüksek depolama özelliği sayesinde yaklaşık 10.000-ton nihai ürün depolanabilmektedir. Tesisin bulunduğu Dinar, Türkiye'nin önemli elma yetiştirilen illerinden olan Isparta, Eğridir, Antalya üçgeninde olup vişne üretimi açısından önemli bir il olan Afyon il sınırları içerisinde yer almaktadır. Diğer bütün meyve ve sebzeler, 300 km²lik bir alan içerisinde temin edilebilmektedir. Tesisteki meyve atıkları Şirketin % 100 bağlı ortaklığı olan Dinar Biyogaz tarafından değerlendirilerek elektrik ve organik gübre üretilmektedir. Ayrıca Afyon tesisi içerisinde sofralık meyve pazarına ürün sunmak üzere meyve paketleme tesisi ve soğuk hava depoları da bulunmaktadır.

Adana üretim tesisi, Kozan Organize Sanayi Bölgesinde 108.500 m²lik alan üzerinde 17.000 m²lik kapalı alana sahiptir. Tesisin bulunduğu bölge nar ve narenciye yetiştiriciliği açısından Türkiye'nin önemli bölgelerinden biridir. Tesis bünyesinde konsantre üretim bölümünün yanı sıra, soğuk ve donmuş depolar da bulunmaktadır. Üretim bölümü; kırmızı meyveler, narenciye, çekirdek kurutma ve IQF (Donmuş Gıda) üretim hatlarından oluşmaktadır. Meyveler, çeşitlerine göre çok farklı şekillerde işlenmektedir ve farklı işleme ekipmanı kullanılmasını gerektirmektedir. Örneğin, sert çekirdekli ürünlerde çekirdeklerin ayrılması, nar gibi sert kabuklu ürünlerde kabuğun ve çekirdeklerin ayrılması, narenciye grubu meyvelerde kabuğun karışmasını önleyerek meyvenin suyunun alınması gerekmektedir. Grup, portföyde belirtilen çok çeşitli meyveleri işleyecek teknolojiye ve ekipmana sahiptir. Adana Tesisinde ayrıca sofralık meyve pazarına ürün sunmak üzere taze meyve paketleme, depolama ve satış faaliyetleri sürdürülmektedir.

İlgili bölümde belirtildiği üzere, Şirket'in bazı bağlı ortaklıkları yurt dışında faaliyet göstermektedir. Şirket, bu bağlı ortaklıkları aracılığıyla gelişmiş ve gelişme potansiyeli yüksek pazarlarda satış, üretim ve müşteri hizmetleri faaliyetlerini güçlendirmeyi; küresel pazarlardaki varlığını ve pazar payını artırmayı hedeflemektedir.

Şirketin bağlı ortaklıkları ve temel faaliyet konuları aşağıda verilmiştir:

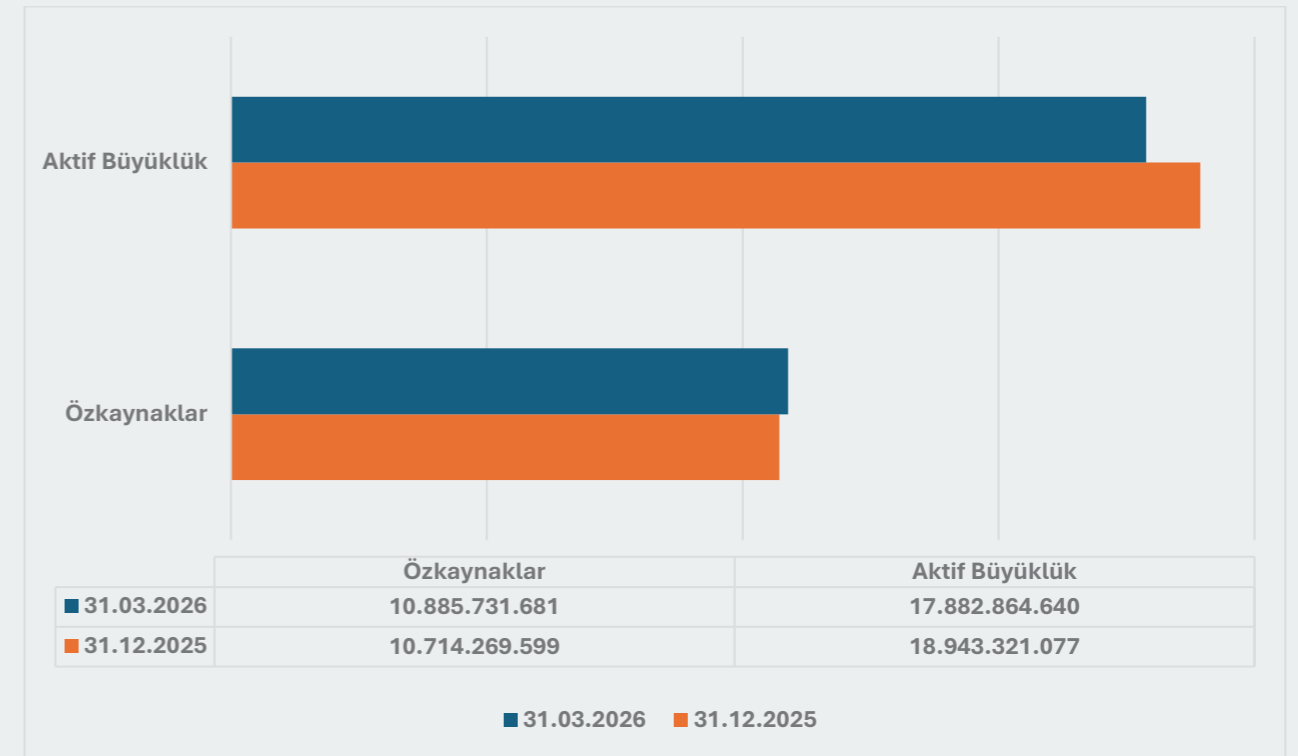
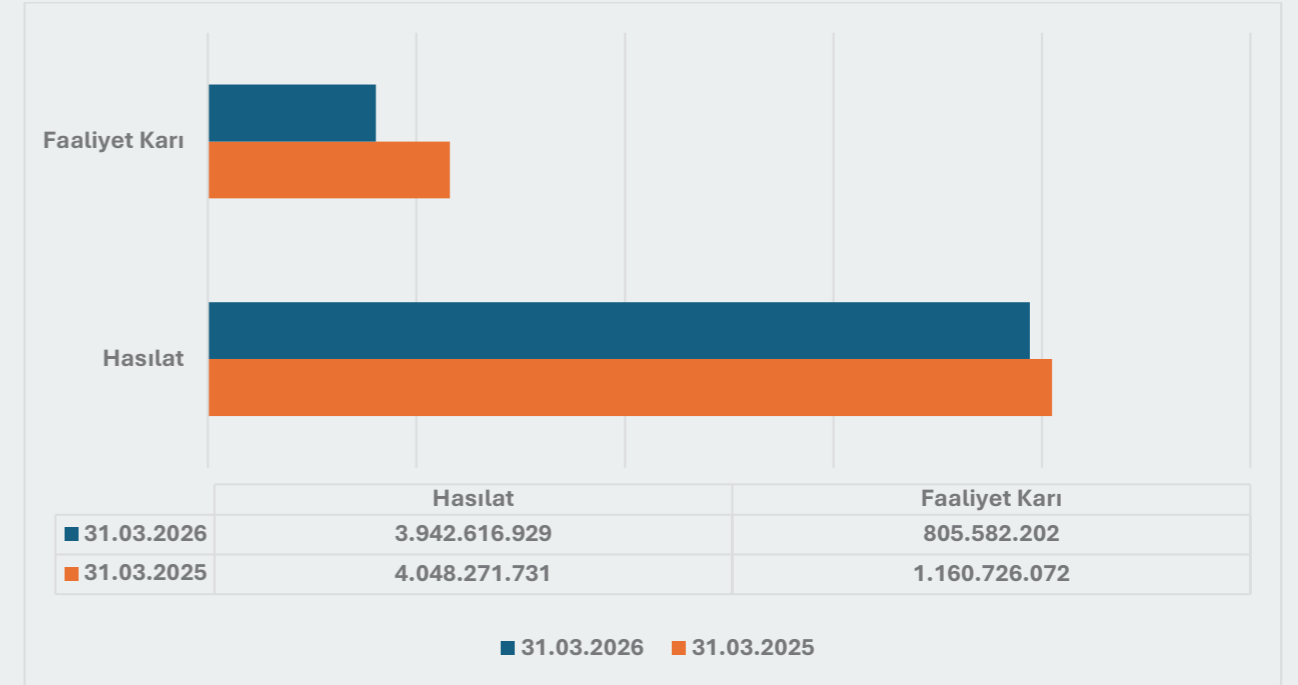

Şirketin faaliyet karı bir önceki yıla göre düşmüş olmakla birlikte özkaynakları artmaya devam etmiştir.

1.14-Yatırımlar ve Teşvikler

Şirket, Adana, Afyon, Niğde ve Mersin tesislerindeki yatırımları nedeni ile değişik teşviklerden yararlanmaktadır.

Niğde üretim tesisi için bağlı ortaklığı Mey Biyogaz Enerji Üretimi Sanayi ve Ticaret Anonim Şirketi adına 21.02.2019 tarihinde T.C. Sanayi ve Teknoloji Bakanlığı'dan Elektrik Enerjisi Üretimi (Biyokütle Enerjisi Sistemi) projesi kapsamında 502354 numaralı yatırım teşvik belgesi alınmıştır. Yatırım teşvik belgesi 20.08.2023 tarihine kadar geçerlidir, tamamlama vizesi değerlendirme aşamasındadır.

Niğde üretim tesisi için 17.09.2021 tarihinde T.C. Sanayi ve Teknoloji Bakanlığı'dan Muhtelif Cins Meyve Suyu, Konsantre, Püre İmalatı (Modernizasyon) projesi kapsamında 527677 numaralı yatırım teşvik belgesi alınmıştır. Yatırım teşvik belgesi 17.09.2024 tarihine kadar geçerlidir. Söz konusu teşvik belgesi ile Grup'un Kurumlar vergisi hesaplamasında kullanılacak olan yatırıma katkı oranı ve vergi oranı sırasıyla %50 ve %90 olarak belirlenmiştir. Şirket, her yıl vergiye esas ticari kar üzerinden hesaplanan kurumlar vergisi tutarının (kurumlar vergisi oranı: %23) %90'ına karşılık gelen tutarı yatırım teşviği olarak kullanabilecektir.

Şirket, Adana meyve paketleme tesisi için 24.03.2022 tarihinde T.C. Sanayi ve Teknoloji Bakanlığı'dan Elektrik Enerjisi Üretimi (Çatı Güneş Enerjisi Sistemi) projesi kapsamında 534559 numaralı yatırım teşvik belgesi alınmıştır. Yatırım teşvik belgesi 17.03.2024 tarihine kadar geçerlidir, tamamlama vizesi değerlendirme aşamasındadır.

Şirket, Afyonkarahisar tesisi için 15.04.2022 tarihinde T.C. Sanayi ve Teknoloji Bakanlığı'dan Elektrik Enerjisi Üretimi (Çatı Güneş Enerjisi Sistemi) projesi kapsamında 535524 numaralı yatırım teşvik belgesi alınmıştır. Yatırım teşvik belgesi 23.03.2024 tarihine kadar geçerlidir, tamamlama vizesi değerlendirme aşamasındadır.

Şirket, Niğde tesisi için 17.05.2023 tarihinde tarihinde T.C. Sanayi ve Teknoloji Bakanlığı'dan Elektrik Enerjisi Üretimi (Çatı Güneş Enerjisi Sistemi) projesi kapsamında 553378 numaralı yatırım teşvik belgesi alınmıştır. Yatırım teşvik belgesi 12.05.2026 tarihine kadar geçerlidir.

Ek olarak, Niğde tesisi için taze meyve sebze temizleme, boylama ve paketleme işlemlerini modernize etmek amacıyla 14.02.2023 tarihinde 548996 numaralı yatırım teşvik belgesi alınmıştır. Yatırım teşvik belgesi 31.01.2026 tarihine kadar geçerlidir. Aynı tesis için enjeksiyon makinesi ve tüm ekipmanları ile soğutma ünitelerinin de bulunduğu yeni bir yatırım yapılması planlanmıştır. Bu kapsamda 22.02.2023 tarihinde T.C. Sanayi ve Teknoloji Bakanlığı'dan 549379 numaralı yatırım teşvik belgesi alınmıştır. Yatırım teşvik belgesi 13.02.2026 tarihine kadar geçerlidir. İlgili belgelerin tamamlama vizesi çalışmaları yapılmaktadır.

Afyon tesisi için modernizasyon yatırımları yapılmış ve 23.08.2023 tarihinde 557674 numaralı yatırım teşvik belgesi alınmıştır. Belge 23.08.2026 tarihinde kadar geçerlidir.

Adana tesisi için modernizasyon ve tevsi yatırımları yapılmaktadır. Bu kapsamda 23.08.2023 tarihinde 557669 numaralı yatırım teşvik belgesi alınmıştır. Bu belge 23.08.2026 tarihinde kadar geçerlidir. Ek olarak, 27.04.2023 tarihinde 552441 numaralı yatırım teşvik belgesi alınmıştır, belge geçerlilik süresi 26.04.2026 tarihinde dolmaktadır.

Mersin Serbest Bölgesi'ndeki faaliyetlerimizin genişletilmesi kapsamında toplam kapalı alanı 7.000 m² olacak soğuk hava deposu ve konsantre üretim tesisi yatırımı yapılması planlanmıştır. Bu yatırıma ilişkin Ekonomi Bakanlığı'ndan üst yapı kullanım hakkı satın alınmıştır.

1.15-İç Kontrol Sistemi Çalışmaları

İş akışları içerisinde yer alan standart tanımlar, görev tanımları, yetkilendirme sistemi, politikalar ve yazılı prosedürler, iç kontrol sistemini teşkil etmektedir. İç kontrol mekanizmasının yürütülmesinden şirketin üst yönetimi sorumludur. Şirketin iç kontrol sisteminin etkinliğine yönelik iç denetim faaliyetleri, İç denetim ekibi tarafından planlanmakta ve icra edilmektedir. Denetim sonuçları, şirket yönetimi ile paylaşılmakta ve planlanan aksiyonlar takip edilmektedir. Şirketin ilgili dönem faaliyetleri ve tüm iş süreçleri iç denetimden geçmiş ve önemli olabilecek herhangi bir usulsüzlüğe rastlanmamıştır. Şirket Kurumsal Kaynak Programlarını iyileştirme ve geliştirme çalışmalarını yürütmektedir. Bu geliştirmeler iç kontrol sisteminin etkinliğini artırmaya katkı sunmaktadır.

1.16-Şirketin Doğrudan ve Dolaylı İştirakleri ve Bağlı Ortaklıkları Hakkında Bilgiler

Şirket faaliyetlerini etkin yürütülmesinde fayda sağlayacağını düşündüğü alanlarda ve yerlerde bağlı ortaklıkları bulunmaktadır. Bağlı ortaklıklar, küresel ölçekte faaliyet gösteren bir şirket olmamız nedeniyle farklı ülkelerdeki mevzuat ve düzenlemelere uyum sağlamak, operasyonel etkinliği artırmak, yerel yetkinlikleri bünyeye kazandırmak ve faaliyetleri en uygun kurumsal yapı içinde yürütmek amacıyla oluşturulmaktadır.

Şirketin dolaylı yoldan sahip olduğu iştiraki ve bağlı ortaklığı bulunmamaktadır.

| Bağlı Ortaklık | Temel Faaliyet Konusu | Ülke |
|--|-----------------------|-----------------|
| Mey Biyogaz Enerji Üretimi Sanayi ve Ticaret A. Ş. | Enerji üretimi | Türkiye |
| Dinar Biyogaz Enerji Üretimi Sanayi ve Ticaret A. Ş. | Enerji üretimi | Türkiye |
| United Juice Corp. | Depolama ve satış | ABD |
| Göknur Trading LLC | Depolama ve satış | İngiltere |
| Göknur Food Limited | Depolama ve satış | İngiltere |
| Jiangsu Göknur Food Technology Co. Ltd. | Depolama ve satış | Çin |
| Rheifruucht B.V | Satış | Hollanda |
| Göknur SARL AU | Satış | Fas |
| Jouk Nour Company | Satış | Suudi Arabistan |

1.17-Şirketin İktisap Ettiği Kendi Payları Hakkında Bilgi

Şirketimiz 2024 yılı olağan genel kurulunda pay geri alım programını kabul etmiştir. Şirketimiz bu dönemde nominal değeri 1.-TL olan 5.163.249 adet kendi hissesini borsadan satın almıştır. Hisselerin enflasyona göre düzeltilmiş alım bedeli 109.587.602.-TL'dir. Hisseler dönem içerisinde satış işlemine konu edilmemiş olup dönem sonu bakiyesi değişmemiştir.

1.18-Şirket Aleyhine Açılan ve Şirketin Mali Durumunu Ve Faaliyetlerini Etkileyebilecek Nitelikteki Davalar ve Olası Sonuçları Hakkında Bilgiler

Şirketimiz normal faaliyetleri çerçevesinde birden fazla davada davacı veya davalı olarak yer almaktadır. 31 Mart 2026 tarihi itibarıyla Şirketimizin hukuk danışmanlarının görüşü neticesinde, bu davalarına ilişkin olarak ayrılan karşılık toplamı 15.128.376.-TL dir.

1.19-Hesap Döneminde Yapılan Özel ve Kamu Denetimine İlişkin Açıklamalar

Şirketimiz söz konusu dönemde muhatap olduğu kamu denetimi bulunmamaktadır. Şirketimizin Vezin Yeminli Mali Müşavirlik A.Ş. ile 2026 yılına ilişkin tam tasdik sözleşmesi bulunmaktadır.

1.20-Mevzuat Hükümlerine Aykırı Uygulamalar Nedeniyle Şirket ve Yönetim Organ Üyeleri Hakkında Uygulanan İdari veya Adli Yaptırımlara İlişkin Açıklamalar

Yoktur

1.21-Geçmiş Dönemlerde Belirlenen Hedeflere Ulaşıp Ulaşılamadığı, Genel Kurul Kararlarının Yerine Getirilip Getirilmediği, Hedeflere Ulaşılamamışsa veya Kararlar Yerine Getirilmemişse Gerekçelerine İlişkin Bilgiler ve Değerlendirmelerine getirilmemişse gerekçelerine ilişkin bilgiler ve değerlendirmeler

Yoktur

1.22-Yıl içinde Yapılan Olağanüstü Genel Kurullar Hakkında Bilgi

Yoktur

1.23-Şirketin Yıl İçerisinde Yapmış Olduğu Bağış Yardımlar ile Sosyal Sorumluluk Projelerine İlişkin Bilgiler

Şirket ilgili dönemde bağış/yardım yapılmamıştır.

1.24-Şirketler Topluluğuna Bağlılık Durumu

Şirket bir şirketler topluluğuna bağlı değildir.



2

FİNANSAL DURUM

2.1-Şirketin Finansman Kaynakları ve Varsa Çıkarılmış Bulunan Sermaye Piyasası Araçlarının Niteliği ve Tutarı

Şirketin ödenmiş sermayesi 2022 yılında 285.000.000 TL'dir. Şirket 2023 yılında 1.400.000.000 TL kayıtlı sermaye tavanı içerisinde 285.000.000 TL olan çıkarılmış sermayesinin tamamının nakden karşılama ve mevcut pay sahiplerimizin yeni pay alma haklarının tamamen kısıtlanması suretiyle 350.000.000 TL'ye çıkarılması ve bu sermaye artırımının neticesinde ihraç edilen her biri 1 TL nominal değerli olmak üzere 65.000.000 TL nominal değerli 65.000.000 adet B grubu pay ile Şirketin pay sahibi Turkey Juice Company SARL'in sahip olduğu 14.250.000 TL nominal değerli 14.250.000 adet B grubu pay olmak üzere toplam 79.250.000 TL nominal değerli 79.250.000 adet B Grubu payın halka arz edilmesi kapsamında Sermaye Piyasası Kurulu tarafından onaylanan izahnameye istinaden 1-2-3 Mart 2023 tarihlerinde "Sabit Fiyatla Talep Toplama" yöntemiyle talep toplama işlemleri tamamlanmış ve halka arz edilen 79.250.000 TL nominal değerli payların tamamının halka arz fiyatı olan 11,00 TL/pay üzerinden satışı gerçekleştirilerek Şirketimiz ilk halka arz işlemleri tamamlanmıştır.

Şirketin faaliyetlerinin önemli bir kısmını oluşturan meyve suyu konsantresi faaliyeti, sezonda meyvelerin işlenmesi ve ürünlerin yıl boyunca satışa hazır halde tutulmasını gerektirmektedir. Bu durum işletme sermayesine olan ihtiyaçta belirleyici olmaktadır. Şirket işletme sermayesi ihtiyacını kısmen özkaynaklarla kısmen de borçlanmalar suretiyle karşılamaktadır. Şirket kısa vadeli nakit fazlalıklarını değişik yatırım araçlarında değerlendirmektedir.

Şirketin kısa vadeli yükümlülükleri ağırlıklı olarak, kısa vadeli kredi ile uzun vadeli kredilerin anapara taksitlerinden oluşmaktadır.

| | 31.Mar.26 | 31.Ara.25 |
|---------------------------|----------------|----------------|
| Kısa Vadeli Yükümlülükler | 6.070.812.277 | 7.325.799.028 |
| Uzun Vadeli Yükümlülükler | 926.470.930 | 903.402.698 |
| Özkaynaklar | 10.885.581.433 | 10.714.119.351 |
| Nakit ve nakit benzerleri | 1.602.239.624 | 3.248.694.630 |

Şirketin kaynaklarının aktif toplamına oranı aşağıda gösterilmiştir. Şirketin faaliyet sonuçlarından elde ettiği kar neticesinde özkaynakları güçlenmiş ve özkaynakların toplam kaynaklara oranı geçen yıla göre artış göstermiştir.

| | 31.Mar.26 | 31.Ara.25 |
|---------------------------|-----------|-----------|
| Kısa Vadeli Yükümlülükler | 34% | 39% |
| Uzun Vadeli Yükümlülükler | 5% | 5% |
| Özkaynaklar | 61% | 57% |

Şirketin cari ve önceki dönem sonu itibarıyla kullanmış olduğu kredilerin para birimine ilişkin detay bilgi aşağıdaki gibidir:

| | 31 Mart 2026 | 31 Aralık 2025 |
|-------------|--------------|----------------|
| Avro | 19% | 31% |
| ABD Doları | - | 2% |
| Türk Lirası | 81% | 67% |
| Çin Yuanı | - | - |

2.2-Şirketin İlgili Dönemde Yaptığı İlişkili Taraflar İşlemleri ve Bakiyeleri

Şirket faaliyetlerini yürütürken ilişkili taraflarla ticari faaliyetlerde bulunmaktadır. İlişkili taraflarla gerçekleştirilen işlemler, şirket faaliyetlerinin etkin ve kesintisiz şekilde sürdürülebilmesi amacıyla ilgili mevzuata uygun olarak yürütülmektedir. Bu işlemlerde fiyatlandırma ve diğer ticari koşullar, piyasa koşullarına uygun ve emsallere uygunluk ilkesi çerçevesinde belirlenmekte ve süreçler bu doğrultuda yönetilmektedir.

İlişkili taraflardan alacak ve borçlar aşağıdaki gibidir.

a) İlişkili taraflardan kısa vadeli ticari alacaklar

| | 31.03.2026 | 31.12.2025 |
|---|--------------------|--------------------|
| Global Concentrate Inc | 446.571.333 | 474.344.413 |
| Hansin Gıda Amb.Mak.Ener.İth.İhr.San. Ve Tic.A.Ş. | 18.659.737 | 311.960.501 |
| Göknur Food Limited | - | 91.680.914 |
| Naturlink GMBH | 125.978.120 | 45.716.695 |
| Great Production Ltd. | - | 32.532.333 |
| Elmas Dış Ticaret-Osman Aslanali | 494.616 | 2.189.747 |
| Topsu Tar. Hay. Gıda A.Ş. ("Topsu Tarım") | - | 2.052.684 |
| Topsu Gıda Tar. Hay. San. Ve Tic. A.Ş. ("Topsu Gıda") | 3.645 | 1.127 |
| | 591.707.451 | 960.478.414 |

b) İlişkili taraflara kısa vadeli ticari borçlar

| | 31.03.2026 | 31.12.2025 |
|---|-------------------|--------------------|
| Topsu Tar. Hay. Gıda A.Ş. ("Topsu Tarım") | 54.550.730 | 115.524.958 |
| Great Production Ltd. | - | 32.316.868 |
| Hansin Gıda Amb.Mak.Ener.İth.İhr.San. Ve Tic.A.Ş. | 1.869.854 | 5.943.852 |
| Naturlink GMBH | 459 | 4.384.215 |
| Topsu Hay. Gıda Tar. San. Tic. A.Ş. ("Topsu Hayvancılık") | 18.084 | 31.933 |
| | 56.439.127 | 158.201.826 |

2.3-Finansal Duruma ve Faaliyet Sonuçlarına İlişkin Yönetim Organının Analizi ve Değerlendirmesi, Planlanan Faaliyetlerin Gerçekleşme Derecesi, Belirlenen Stratejik Hedefler Karşısında Şirketin Durumu,

Şirketin ilgili dönemde ana ürün bazında satış hacimleri ve satış gelirlerinin ülke bazında dağılımı aşağıdaki gibidir.

| Ürün Bazında Satışlar (ton) | | | |
|-----------------------------|---------------|---------------|---------|
| Ürün | 31.03.2026 | 31.03.2025 | Değişim |
| Konsantre | 14.784 | 22.498 | -34,29% |
| Taze Meyve | 4.786 | 7.043 | -32% |
| NFC, Püre ve Püre Konsantre | 5.489 | 5.212 | 5% |
| Diğer | 36.197 | 1.212 | 2886% |
| Perakende | 15.466 | 11.164 | 39% |
| | 76.723 | 47.130 | |

| Satış Hasılatının Bölgeler İtibariyle Dağılımı | | | |
|--|----------------|----------------|---------|
| Ülke | 2026 1. Çeyrek | 2025 1. Çeyrek | Değişim |
| Amerika-Kanada | 50,43% | 50,87% | -1% |
| Türkiye | 30,14% | 20,53% | 47% |
| Avrupa | 9,47% | 12,61% | -25% |
| Asya Pasifik | 3,41% | 4,41% | -23% |
| Birleşik Krallık | 4,04% | 7,90% | -49% |
| Orta Doğu/Kuzey Afrika | 1,59% | 1,91% | -17% |
| Bağımsız Devletler Topluluğu (CIS) | 0,53% | 1,54% | -66% |
| Güney Amerika | 0,35% | 0,17% | 107% |
| Afrika | 0,02% | 0,06% | -66% |

Paketli ürünler, sofralık meyve pazarındaki satışlarımızın artması neticesinde Türkiye'deki satışlarımız 2026 yılında da artmaya devam etmiştir.

2.4-Geçmiş Yıllarla Karşılaştırmalı Olarak Şirketin Yıl İçindeki Satışları, Verimliliği, Gelir Oluşturma Kapasitesi, Kârlılığı Ve Borç/Öz Kaynak Oranı İle Şirket Faaliyetlerinin Sonuçları Hakkında Fikir Verecek Diğer Hususlara İlişkin Bilgiler ve İleriye Dönük Beklentiler

Şirketin bazı temel göstergeleri aşağıdaki tabloda verilmiştir.

| | 31.03.2026 | 31.03.2025 |
|---|---------------|---------------|
| Hasılat | 3.942.616.929 | 4.048.271.731 |
| Brüt Karı / Zararı | 1.145.164.686 | 1.494.288.442 |
| Esas Faaliyet Karı / Zararı | 805.582.202 | 1.160.726.072 |
| Sürdürülen faaliyetler net dönem karı/(zararı) | 260.197.818 | 321.369.434 |

2.5-Şirketin Sermayesinin Karşılıksız Kalıp Kalmadığına veya Borca Batık Olup Olmadığına İlişkin Türk Ticaret Kanunu'nun 376'ncı Maddesi Kapsamında Değerlendirme

Şirket sermayesinin Türk Ticaret Kanunu'nun 376'ncı maddesi kapsamında karşılıksız kalıp kalmadığı değerlendirilmiş; 350.000.000 TL olan çıkarılmış sermayenin korunduğu ve grubun özkaynaklarının 10,8 Milyar TL'ye ulaştığı görülmüştür. Bu çerçevede sermayesinin karşılıksız kalma ve borca batıklık durumunun söz konusu olmadığı sonucuna ulaşılmıştır.



3

DİĞER HUSUSLAR

3-DİĞER HUSUSLAR

3.1-Halka Arz

Şirketimiz Sermaye Piyasası Kurulunun 02.02.2023 tarihinde yayımlanan bülteninde açıklanan kayda alma kararı çerçevesinde Mart 2023 ayının başında paylarını halka arz etmiştir.

Bu halka arz neticesinde Şirket sermayesi 285.000.000 TL'den 350.000.000 TL'ye artırılmış ve artırılan 65.000.000 TL ile mevcut hissedarlardan Turkey Juice Company SARL'nin sahip olduğu 14.250.000 TL nominal değerli 14.250.000 adet B grubu toplam 79.250.000 TL B grubu hisse satışı gerçekleştirilmiştir. Satış 11 TL sabit fiyat üzerinden yapılmıştır.

Bu halka arz neticesinde Şirketimiz Borsa İstanbul Yıldız pazarda GOKNR kodu ile işlem görmeye başlamıştır.

3.2-Yönetim Organı Üyelerinin Şirketle Kendisi veya Başkası Adına Yaptığı İşlemler ile Rekabet Yasağı Kapsamındaki Faaliyetler Hakkında Bilgiler

Bulunmamaktadır.



4

ŞİRKET MALİ TABLOLARI

Göknur Gıda Maddeleri Enerji İmalat İthalat İhracat Ticaret ve Sanayi A.Ş. ve Bağlı Ortaklıkları**31 Mart 2026 ve 31 Aralık 2025 Tarihleri İtibarıyla Özet Konsolide Finansal Durum Tabloları**

(Tutarlar aksi belirtilmedikçe tablolarda Türk Lirası'nın 31 Mart 2026 tarihindeki satın alma gücü cinsinden Türk Lirası ("TL") olarak ifade edilmiştir.)

| | Dipnot | Bağımsız | Bağımsız |
|--|--------|-----------------------|-----------------------|
| | | Denetimden Geçmemiş | Denetimden Geçmiş |
| | | Cari | Önceki |
| | | Dönem | Dönem |
| | | 31 Mart | 31 Aralık |
| | | 2026 | 2025 |
| VARLIKLAR | | | |
| Dönen varlıklar | | | |
| Nakit ve nakit benzerleri | 3 | 1.602.239.624 | 3.248.694.630 |
| Ticari alacaklar | | 2.844.855.154 | 3.371.326.044 |
| - <i>İlişkili taraflardan ticari alacaklar</i> | 5 | 591.707.451 | 960.478.414 |
| - <i>İlişkili olmayan taraflardan ticari alacaklar</i> | 5 | 2.253.147.703 | 2.410.847.630 |
| Diğer alacaklar | | 88.658.174 | 137.210.297 |
| - <i>İlişkili olmayan taraflardan diğer alacaklar</i> | 6 | 88.658.174 | 137.210.297 |
| Stoklar | 7 | 6.248.510.453 | 6.064.997.424 |
| Peşin ödenmiş giderler | 8 | 1.190.667.982 | 144.545.061 |
| Türev araçlar | | 126.221.362 | 148.075.195 |
| Cari dönem vergisiyle ilgili varlıklar | | 493.406 | 2.818.787 |
| Diğer dönen varlıklar | | 107.976.900 | 75.811.160 |
| Toplam dönen varlıklar | | 12.209.623.055 | 13.193.478.598 |
| Duran varlıklar | | | |
| Diğer alacaklar | | 183.686 | 202.132 |
| - <i>İlişkili olmayan taraflardan diğer alacaklar</i> | 6 | 183.686 | 202.132 |
| Yatırım amaçlı gayrimenkuller | | 20.535.291 | 20.535.293 |
| Maddi duran varlıklar | 9 | 5.424.250.247 | 5.496.755.188 |
| Kullanım hakkı varlıkları | | 220.561.597 | 222.732.621 |
| Maddi olmayan duran varlıklar | 10 | 7.534.683 | 9.409.651 |
| - <i>Diğer Maddi Olmayan Duran Varlıklar</i> | | 7.534.683 | 9.409.651 |
| Peşin ödenmiş giderler | 8 | 176.081 | 207.594 |
| Toplam duran varlıklar | | 5.673.241.585 | 5.749.842.479 |
| TOPLAM VARLIKLAR | | 17.882.864.640 | 18.943.321.077 |

Ekteki dipnotlar, bu konsolide finansal tabloların tamamlayıcısıdır.

İÇİNDEKİLER

| | SAYFA |
|---|-------------|
| KONSOLİDE FİNANSAL DURUM TABLOSU | 1-2 |
| KONSOLİDE KAR VEYA ZARAR TABLOSU VE DİĞER KAPSAMLI GELİR TABLOSU | 3 |
| KONSOLİDE ÖZKAYNAKLAR DEĞİŞİM TABLOSU | 4-5 |
| KONSOLİDE NAKİT AKIŞ TABLOSU | 5 |
| KONSOLİDE FİNANSAL TABLOLARA İLİŞKİN DİPNOTLAR | 6-45 |

Göknur Gıda Maddeleri Enerji İmalat İthalat İhracat Ticaret ve Sanayi A.Ş. ve Bağlı Ortaklıkları

31 Mart 2026 ve 31 Aralık 2025 Tarihleri İtibarıyla Özet Konsolide Finansal Durum Tabloları

(Tutarlar aksi belirtilmedikçe tablolarda Türk Lirası'nın 31 Mart 2026 tarihindeki satın alma gücü cinsinden Türk Lirası ("TL") olarak ifade edilmiştir.)

| | Dipnot | Bağımsız | Bağımsız |
|--|--------|-----------------------|-----------------------|
| | | Denetimden Geçmemiş | Denetimden Geçmiş |
| | | Cari Dönem | Önceki Dönem |
| | | 31 Mart | 31 Aralık |
| | | 2026 | 2025 |
| KAYNAKLAR | | | |
| Kısa vadeli yükümlülükler | | | |
| Banka kredileri | 11 | 3.189.080.388 | 5.296.717.711 |
| Uzun vadeli borçlanmaların kısa vadeli kısımları | | 821.025.366 | 251.641 |
| Ticari borçlar | | 1.084.644.654 | 1.344.438.017 |
| -İlişkili taraflara ticari borçlar | 5 | 56.439.127 | 158.201.825 |
| -İlişkili olmayan taraflara ticari borçlar | 5 | 1.028.205.527 | 1.186.236.192 |
| Diğer borçlar | | 2.376.446 | 307.423 |
| -İlişkili olmayan taraflara diğer borçlar | 6 | 2.376.446 | 307.423 |
| Çalışanlara sağlanan faydalara ilişkin borçlar | | 69.458.556 | 52.598.679 |
| Ertelenmiş gelirler | 21 | 833.155.486 | 586.461.359 |
| Kısa vadeli karşılıklar | | 32.356.037 | 39.678.247 |
| - Çalışanlara sağlanan faydalara ilişkin kısa vadeli karşılıklar | 13 | 27.600.857 | 17.797.944 |
| - Diğer kısa vadeli karşılıklar | 13 | 4.755.180 | 21.880.303 |
| Dönem karı vergi yükümlülüğü | | 853.319 | 930.187 |
| Diğer kısa vadeli yükümlülükler | | 37.862.025 | 4.415.764 |
| Toplam kısa vadeli yükümlülükler | | 6.070.812.277 | 7.325.799.028 |
| Uzun vadeli yükümlülükler | | | |
| Banka kredileri | 11 | 709.253 | 718.897 |
| Uzun vadeli karşılıklar | | 72.357.053 | 66.219.781 |
| - Çalışanlara sağlanan faydalara ilişkin uzun vadeli karşılıklar | 13 | 72.357.053 | 66.219.781 |
| Ertelenmiş vergi yükümlülüğü | | 853.404.624 | 836.464.020 |
| Toplam uzun vadeli yükümlülükler | | 926.470.930 | 903.402.698 |
| ÖZKAYNAKLAR | | | |
| Ödenmiş sermaye | 15 | 350.000.000 | 350.000.000 |
| Sermaye düzeltme farkları | 15 | 2.808.301.363 | 2.808.301.363 |
| Pay ihraç Primleri | | 1.904.988.878 | 1.904.988.878 |
| Geri Alınmış Paylar | | (109.587.602) | (23.375.320) |
| Kar veya zararda yeniden sınıflandırılmayacak birikmiş diğer kapsamlı gelirler veya giderler | | (28.855.799) | (32.640.198) |
| - Tanımlanmış Fayda Planları Yeniden Ölçüm Kazanç/Kayıpları | | (28.855.799) | (32.640.198) |
| Kar veya zararda yeniden sınıflandırılacak birikmiş diğer kapsamlı gelirler veya giderler | | (9.140.880) | (2.833.027) |
| -Yabancı para çevrim farkları | | (9.140.880) | (2.833.027) |
| Kârdan ayrılan kısıtlanmış yedekler | | 479.715.235 | 479.385.485 |
| Geçmiş yıllar karları | | 5.230.112.668 | 4.715.370.275 |
| Dönem net karı | | 260.197.818 | 515.072.143 |
| Ana ortaklığa ait özkaynaklar | | 10.885.731.681 | 10.714.269.599 |
| Kontrol gücü olmayan paylar | | (150.248) | (150.248) |
| Toplam özkaynaklar | | 10.885.581.433 | 10.714.119.351 |
| Toplam özkaynaklar ve yükümlülükler | | 17.882.864.640 | 18.943.321.077 |

Ekteki dipnotlar, bu konsolide finansal tabloların tamamlayıcısıdır.

Göknur Gıda Maddeleri Enerji İmalat İthalat İhracat Ticaret ve Sanayi A.Ş. ve Bağlı Ortaklıkları

31 Mart 2026 ve 2025 Tarihlerinde Sona Eren Ara Hesap Dönemlerine Ait Özet Konsolide Kar veya Zarar Tabloları ve Diğer Kapsamlı Gelir Tabloları

(Tutarlar aksi belirtilmedikçe tablolarda Türk Lirası'nın 31 Mart 2026 tarihindeki satın alma gücü cinsinden Türk Lirası ("TL") olarak ifade edilmiştir.)

| | Dipnot | Bağımsız | Bağımsız |
|--|--------|----------------------|----------------------|
| | | Denetimden Geçmemiş | Denetimden Geçmemiş |
| | | Cari Dönem | Önceki Dönem |
| | | 1 Ocak- | 1 Ocak- |
| | | 31 Mart | 31 Mart |
| | | 2026 | 2025 |
| Kar veya zarar kısmı | | | |
| Hasılat | 16 | 3.942.616.929 | 4.048.271.731 |
| Satışların maliyeti (-) | 16 | (2.797.452.243) | (2.553.983.289) |
| Brüt kar | | 1.145.164.686 | 1.494.288.442 |
| Genel yönetim giderleri (-) | | (76.149.739) | (105.756.338) |
| Pazarlama, satış ve dağıtım giderleri (-) | 17 | (335.049.191) | (441.661.454) |
| Araştırma ve geliştirme giderleri (-) | | (3.293.067) | - |
| Esas faaliyetlerden diğer gelirler | 18 | 391.320.521 | 791.550.455 |
| Esas faaliyetlerden diğer giderler (-) | 18 | (316.411.008) | (577.695.033) |
| Esas faaliyet karı | | 805.582.202 | 1.160.726.072 |
| Yatırım faaliyetlerinden gelirler | | 79.077 | 21.495.649 |
| Finansman geliri(gideri) öncesi faaliyet karı | | 805.661.279 | 1.182.221.721 |
| Finansman gelirleri | 19 | 229.600.463 | 193.792.980 |
| Finansman giderleri (-) | 19 | (359.316.956) | (528.675.355) |
| Parasal kazanç/(kayıp) | 20 | (400.067.830) | (305.224.285) |
| Sürdürülen faaliyetler vergi öncesi karı | | 275.876.956 | 542.115.061 |
| - Ertelenmiş vergi geliri/(gideri) | | (15.679.138) | (220.745.627) |
| Sürdürülen faaliyetler net dönem karı / zararı | | 260.197.818 | 321.369.434 |
| Dönem karı / (zararı) | | 260.197.818 | 321.369.434 |
| Ana ortaklık payı | | | |
| Ana ortaklık payları | | 260.197.818 | 321.544.455 |
| Kontrol gücü olmayan paylar | | - | (175.021) |
| Diğer kapsamlı gelir | | (2.523.454) | 633.968 |
| Kar veya Zararda Yeniden Sınıflandırılmayacaklar | | | |
| -Tanımlanmış Fayda Planlarının Yeniden Ölçüm Kazançları/(Kayıpları), vergi sonrası | | 3.784.399 | - |
| Kar veya Zararda Yeniden Sınıflandırılacaklar | | | |
| -Yabancı para çevrim farkları | | (6.307.853) | 633.968 |
| TOPLAM KAPSAMLI GELİR | | 257.674.364 | 322.003.402 |
| Hisse başına kazanç (TL) | | 0,7434 | 0,9182 |

Ekteki dipnotlar, bu konsolide finansal tabloların tamamlayıcısıdır.

Göknur Gıda Maddeleri Enerji İmalat İhracat Ticaret ve Sanayi A.Ş. ve Bağlı Ortaklıkları

31 Mart 2026 ve 2025 Tarihlerinde Sona Eren Ara Hesap Dönemlerine Ait Özet Konsolide Özkaynaklar Değişim Tablosu
(Tutarlar aksi belirtilmedikçe tablolarda Türk Lirası'nın 31 Mart 2026 tarihindeki satın alma gücü cinsinden Türk Lirası ("TL") olarak ifade edilmiştir.)

| | Kar veya Zararda Yeniden Sınıflandırmayacak Birlikte Diğer Kapsamli Gelirler veya Giderler | | | | | | | | | | | Toplam Özkaynaklar |
|-------------------------------|--|--|--------------------------------|---------------------------|--------------------|-------------------------------------|--|--------------------------|-----------------------|-------------------------------|--------------------------|--------------------|
| | Ödenmiş Sermaye | Sermaye Düzeltmesi Olumlu Farkları (-) | Pay İhraç Primitif/İskontoları | Yabancı para çevrim farkı | Geri Alınan Paylar | Kardan Ayrılan Kısıtlanmış Yedekler | Tanımlanmış fayda planları, yeniden değerlendirme artış / azalışları | Geçmiş yıllar Kar/Zararı | Net Dönem Karı/Zararı | Ana Ortaklığa Ait Özkaynaklar | Ana Ortaklık Dışı Paylar | |
| 1 Ocak 2025 | 350.000.000 | 2.808.301.363 | 1.904.988.878 | (6.274.824) | - | 487.347.729 | (22.632.755) | 3.157.621.251 | 1.709.760.688 | 10.369.112.329 | 3.449.845 | 10.372.562.174 |
| Transferler | - | - | - | - | - | - | - | - | - | - | - | - |
| Toplam kapsamli gelir (gider) | - | - | - | 633.968 | - | - | - | 1.709.760.688 | (1.709.760.688) | 322.178.423 | (175.022) | 322.003.401 |
| Diğer kapsamli gelir (gider) | - | - | - | 633.968 | - | - | - | - | - | 633.968 | - | 633.968 |
| Dönem net karı | - | - | - | - | - | - | - | - | - | 321.544.455 | (175.022) | 321.369.434 |
| 31 Mart 2025 | 350.000.000 | 2.808.301.363 | 1.904.988.878 | (5.640.856) | - | 487.347.729 | (22.632.755) | 4.867.381.939 | 321.544.455 | 10.691.290.753 | 3.274.823 | 10.694.565.576 |
| 01 Ocak 2026 | 350.000.000 | 2.808.301.363 | 1.904.988.878 | (2.833.027) | (23.375.320) | 479.385.485 | (32.640.198) | 4.715.370.275 | 515.072.143 | 10.714.269.599 | (150.248) | 10.714.269.599 |
| Transferler | - | - | - | - | - | 329.750 | - | 514.742.393 | (515.072.143) | - | - | - |
| Payların geri alım işlemleri | - | - | - | - | (86.212.282) | - | - | - | - | (86.212.282) | - | (86.212.282) |
| Toplam kapsamli gelir (gider) | - | - | - | (6.307.853) | - | - | 3.784.399 | - | 260.197.818 | 257.674.364 | - | 257.674.364 |
| Diğer kapsamli gelir (gider) | - | - | - | (6.307.853) | - | - | 3.784.399 | - | 260.197.818 | (2.523.454) | - | (2.523.454) |
| Dönem net karı | - | - | - | - | - | - | - | - | 260.197.818 | 260.197.818 | - | 260.197.818 |
| 31 Mart 2026 | 350.000.000 | 2.808.301.363 | 1.904.988.878 | (9.140.880) | (109.587.602) | 479.715.235 | (28.855.799) | 5.230.112.668 | 260.197.818 | 10.885.731.681 | (150.248) | 10.885.581.433 |

Ekteki dipnotlar, bu konsolide finansal tabloların tamamlayıcısıdır.

Göknur Gıda Maddeleri Enerji İmalat İhracat Ticaret ve Sanayi A.Ş. ve Bağlı Ortaklıkları

31 Mart 2026 ve 2025 Tarihlerinde Sona Eren Ara Hesap Dönemlerine Ait Özet Konsolide Nakit Akış Tabloları

(Tutarlar aksi belirtilmedikçe tablolarda Türk Lirası'nın 31 Mart 2026 tarihindeki satın alma gücü cinsinden Türk Lirası ("TL") olarak ifade edilmiştir.)

| Dipnotlar | Cari Dönem Bağımsız Denetimden Geçmemiş | | Geçmiş Dönem Bağımsız Denetimden Geçmiş | |
|--|---|------------------------|---|----------------------|
| | 1 Ocak 31 Mart 2026 | 1 Ocak 31 Mart 2025 | 1 Ocak 31 Mart 2026 | 1 Ocak 31 Mart 2025 |
| A. İŞLETME FAALİYETLERİNDEN NAKİT AKIŞLARI | | | | |
| Dönem karı | | 260.197.818 | | 542.115.061 |
| Dönem Net Karı Mutabakatı İle İlgili Düzeltmeler | | | | |
| Amortisman ve itfa payları ile ilgili düzeltmeler | 9, 10 | 101.864.853 | | 111.049.483 |
| Dava karşılıkları ile ilgili düzeltmeler | 13 | (15.128.376) | | 1.607.404 |
| İzin karşılıkları ile ilgili düzeltmeler | 13 | 11.427.113 | | 720.691 |
| Finansal borçlardan kaynaklanan kur farkları ile ilgili düzeltmeler | | - | | 269.859.724 |
| Faiz gelirleri ile ilgili düzeltmeler | | 179.567.805 | | 65.022.651 |
| Kıdem tazminatı gideri ile ilgili düzeltmeler | 13 | 20.548.386 | | 17.966.898 |
| Ticari ve diğer alacakların değer düşüklüğü ile ilgili düzeltmeler | | 756.360 | | 4.017.046 |
| Vergi gideri/geliri ile ilgili düzeltmeler | | 16.940.604 | | - |
| Parasal kayıplar /(kazançlar) ilgili düzeltmeler | | (39.448.575) | | 5.918.497 |
| İşletme sermayesindeki değişikliklerden önceki faaliyet karı | | 536.725.988 | | 1.018.277.455 |
| Ticari alacaklardaki artış/azalış ile ilgili düzeltmeler | | 218.054.894 | | (317.057.715) |
| Stoklardaki artış/azalış ile ilgili düzeltmeler | 7 | (183.513.029) | | (494.347.961) |
| Faaliyetlerle ilgili diğer alacaklardaki artış /azalış ile ilgili düzeltmeler | | 36.030.620 | | 760.861.430 |
| Peşin ödenmiş giderlerdeki artış/azalış ile ilgili düzeltmeler | | (1.059.301.210) | | 342.459.675 |
| Diğer varlıklardaki artış/azalış ile ilgili düzeltmeler | | (39.084.096) | | 18.537.996 |
| Ticari borçlardaki artış /azalışla ilgili düzeltmeler | 5 | (137.102.972) | | - |
| Faaliyetlerle ilgili diğer borçlardaki artış /azalışla ilgili düzeltmeler | | 2.097.078 | | (1.680.755.958) |
| Ertelenmiş gelirlerdeki artış/azalış ile ilgili düzeltmeler | | 300.213.272 | | - |
| Diğer yükümlülüklerdeki artış/azalış ile ilgili düzeltmeler | | 32.196.896 | | 9.175.069 |
| Çalışanlara sağlanan faydalara ilişkin artış/azalış ile ilgili düzeltmeler | | 21.659.914 | | (18.781.080) |
| Ödenen kıdem tazminatları | | (7.296.773) | | (3.304.516) |
| Vergilerle ilgili değişimler | | 1.991.277 | | (682.167) |
| Faaliyetlerden Elde Edilen Nakit Akışları | | (277.328.141) | | (365.617.772) |
| B. YATIRIM FAALİYETLERİNDEN KAYNAKLANAN NAKİT AKIŞLARI | | | | |
| Bağlı ortaklıklar, iştirakler sermaye artışları ve finansal varlık alımı amacıyla kullanılan net nakit | | - | | 549.037.117 |
| Maddi ve maddi olmayan duran varlık alımından kaynaklanan nakit çıkışları | 9, 10 | (25.453.838) | | (103.349.823) |
| Maddi ve maddi olmayan duran varlık satımından kaynaklanan nakit girişleri | 9, 10 | 139.917 | | - |
| Türev Araçlardan Nakit Girişleri | | 21.853.833 | | - |
| Diğer nakit girişleri/(çıkışları) | | 103.888.548 | | 78.817.375 |
| Yatırım Faaliyetlerinden Kaynaklanan Nakit Akışları | | 100.428.460 | | 524.504.669 |
| C. FİNANSMAN FAALİYETLERİNDEN NAKİT AKIŞLARI | | | | |
| İşletmenin kendi paylarını almasından kaynaklanan nakit çıkışları/girişleri | | (86.212.282) | | - |
| Finansal borçlanmalardan kaynaklanan nakit girişleri / çıkışları | | (803.418.121) | | 172.105.788 |
| Ödenen faiz | | (283.456.353) | | (143.840.027) |
| Finansman Faaliyetlerinden Nakit Akışları | | (1.173.086.756) | | 28.265.761 |
| NAKİT VE NAKİT BENZERLERİNDEKİ NET ARTIŞ/ (AZALIŞ) (A+B+C) | | (1.349.986.437) | | 187.152.658 |
| D. DÖNEM BAŞI NAKİT VE NAKİT BENZERLERİ | | 3.248.694.630 | | 239.409.144 |
| E. NAKİTTEKİ ENFLAYON ETKİSİ | | (296.468.569) | | (21.888.587) |
| Dönem sonu nakit ve nakit benzerleri | | 1.602.239.624 | | 404.673.215 |

Ekteki dipnotlar, bu konsolide finansal tabloların tamamlayıcısıdır.

Göknur Gıda Maddeleri Enerji İmalat İthalat İhracat Ticaret ve Sanayi A.Ş. ve Bağlı Ortaklıkları

1 Ocak - 31 Mart 2026 Ara Hesap Dönemine Ait Özet Konsolide Finansal Tablolara İlişkin Dipnotlar
(Tutarlar aksi belirtilmedikçe tablolarda Türk Lirası'nın 31 Mart 2026 tarihindeki satın alma gücü cinsinden Türk Lirası ("TL") olarak ifade edilmiştir.)

1. ŞİRKET'İN ORGANİZASYONU VE FAALİYET KONUSU

Göknur Gıda Maddeleri Enerji İmalat İthalat İhracat Ticaret ve Sanayi A.Ş. ("Göknur Gıda" veya "Şirket") 1993 yılında kurulmuştur. Şirket ve bağlı ortaklıkları bir bütün olarak elma, armut, havuç, ayva, nar, vişne, kiraz, çilek, dut, böğürtlen, limon, portakal, mandalina, üzüm, incir, şeftali, kayısı, erik, siyah havuç, kırmızı havuç, şeker pancarı, kara lahana, gilaburu ve domatesin de dahil olduğu bir yelpazeden oluşan, organik ve konvansiyonel meyve ve sebzeleri işleyerek, berrak ve bulanık meyve ve sebze suyu konsantresi, püresi, püre konsantresi, meyve suyu, dondurulmuş meyve ve soğuk kurutulmuş meyve üretmektedir. Şirket'in üretmekte olduğu ürün çeşitleri, direkt sıkım su, deiyonize ürünler, doğal kabuk yağları, doğal meyve aromaları, IQF donmuş ürünler, konsantre ürünler, kurutulmuş çekirdek, püre konsantre, püre ürünler ve taze meyveden oluşmaktadır.

Şirket, meyve ve sebze değer zincirinin birçok noktasında faaliyet yürütmekte olup; sahip olduğu arazilerde kurduğu bahçelerde fidan ve meyve üretmekte ve ziraat yapmaktadır. Şirket, çeşitli illerde sahip olduğu yaklaşık 10.000 dekar büyüklüğündeki alan üzerinde elma, nar, armut, kayısı ve şeftali yetiştirmekte ve ayrıca bu bölgelerde çilek ve siyah havuç gibi ürünlerin yetiştirme denemelerini yapmaktadır. Şirket'in üretimde kullandığı hammaddeler, Şirket'in sahip olduğu tarım arazilerinden ve yerel çiftçilerden tedarik edilmektedir. Şirket aynı zamanda yurt dışında yerleşik üreticilerden konsantre ürünleri tedarik ederek birleşik konsantre ürün üretimi de yapmaktadır. Şirket tarafından herhangi bir yaş meyve ve sebze ithalatı yapılmamaktadır. Şirket'in faaliyetleri arasında taze meyve depolama ve satışı, konsantre dış ticareti ve bileşik konsantre üretimi de yer almaktadır. Niğde, Afyon ve Adana'da meyve işleme tesisleri bulunan Şirket, günlük toplam 7.200 ton meyve işleme kapasitesine sahiptir.

Şirket, bağlı ortaklıkları vasıtasıyla meyve atıklarını değerlendirmek suretiyle biyogazdan elektrik üretimi de gerçekleştirmektedir.

5746 sayılı Ar-Ge Kanunu kapsamında T.C. Sanayi ve Teknoloji Bakanlığı tarafından 25.12.2018 tarihli yazısı ile Grup firmalarından Drops Gıda San.ve Tic. A.Ş'nin Ar-Ge Merkezi kapsamına alınmasına karar verilmiştir.

Şirket'in kayıtlı adresi Erler Mahallesi 2716. Cadde No:11 Etimesgut/ANKARA'dır.

Şirket, bağlı ortaklıklarıyla birlikte "Grup" olarak anılacaktır. 31 Mart 2026 tarihi itibarıyla Grup bünyesinde çalışan ortalama personel sayısı 880'dir. (31 Aralık 2025 tarihi itibarıyla Grup bünyesinde çalışan ortalama personel sayısı 677'dir).

Grup'un payları 09.03.2023 tarihinden itibaren Borsa İstanbul Yıldız Pazar'da işlem görmektedir. Grup'un 31 Mart 2026 tarihi itibarıyla halka açıklık oranı %35,64'dir. (31 Aralık 2025: %36,18)

Grup'un Mersin üretim tesisi, Mersin Uluslararası Limanı ile doğrudan bağlantıya sahip denizyolu taşımacılığı, lojistik ve serbest bölge açısından büyük bir öneme sahip olan Mersin Serbest Bölgesi içerisinde ve 18.000 m² kapalı alana sahiptir. Tesiste toplam depolama kapasitesi 42.000 tondur. Bu tesis; normal, soğuk, donmuş depolar ve üretim tesisleriyle, 83 kişilik uzman ve deneyimli kadrosuyla diğer üretim birimlerine lojistik, depolama, üretim ve gümrükleme hizmetlerinin yanında, bünyesinde bulundurduğu uluslararası standartlara sahip laboratuvarı ile şirketin bütününe kalite kontrol & Ar-Ge hizmeti vermektedir. Grup'un Mersin tesislerinde Niğde, Adana, Afyonkarahisar tesislerinde üretilen ürünlerle, yurtdışından tedarik edilen ürünler müşterilerin taleplerine göre işlenerek yurtdışına satış yapılmaktadır. Tesisin serbest bölge içerisinde yer alması nedeniyle yurtdışından tedarik ürünler Gümrük Vergisi ve KDV'den muaftır.

Göknur Gıda Maddeleri Enerji İmalat İthalat İhracat Ticaret ve Sanayi A.Ş. ve Bağlı Ortaklıkları

1 Ocak - 31 Mart 2026 Ara Hesap Dönemine Ait Özet Konsolide Finansal Tablolara İlişkin Dipnotlar
(Tutarlar aksi belirtilmedikçe tablolarda Türk Lirası'nın 31 Mart 2026 tarihindeki satın alma gücü cinsinden Türk Lirası ("TL") olarak ifade edilmiştir.)

1. ŞİRKET'İN ORGANİZASYONU VE FAALİYET KONUSU (Devamı)

Niğde üretim tesisi, Türkiye'nin elma, üzüm ve kayısı gibi birçok meyve ve sebze yetiştiriciliğinde önemli illeri arasında yer alan Niğde'de kurulu olan üretim tesisi, Grup tarafından açılmış ilk üretim tesisidir. Tesis ilk defa 1998 yılında küçük bir kapasite ile faaliyete geçirilmiş, ilerleyen yıllarda kapasite ilaveleri ve modernizasyon yatırımlarıyla bugünkü haline getirilmiştir. Tesis, Kayseri Karayolu üzerinde bulunmakta, Kayseri Havalimanı'na 100 km, Türkiye'nin en büyük limanlarından biri olan Mersin Limanı'na ise 180 km mesafededir. 131.700 m²lik arazi üzerinde 30.000 m² kapalı alana sahip olan tesiste berrak, püre ve kırmızı ürünler olmak üzere aynı anda 3 farklı meyve veya sebze işlenebilmektedir. Tesisteki meyve atıkları Mey Biyogaz tarafından değerlendirilerek elektrik üretilmektedir. Konsantre ambalaj malzemesi olarak kullanılan variller sezon dışında işlenerek yeniden kullanıma uygun hale getirilmektedir. Böylelikle "sıfır atık" hedefine ulaşmak için kaynaklar, yüksek verimle kullanılmaktadır. Niğde kampüsü içerisinde yer alan başka bir tesis grubu da nihai tüketici ürünleri üreten meyve suyu dolum, meyveli ürünler üretim ve paketleme tesisleridir. Bu faaliyetler daha önce Grup'un %100'üne sahip olduğu bağlı ortaklığı iken 08.10.2021 tarihinde Grup ile birleşerek tüzel kişiliği sona eren Drops Gıda Sanayi ve Ticaret A.Ş tarafından yürütülmekteydi.

Afyon üretim tesisi, Çivril yolu üzerinde 93.500 m² alan üzerinde 17.000 m² kapalı alan içerisinde bulunan; berrak ürünler, püre, kırmızı ürünler ve narenciye olmak üzere 4 ayrı üretim hattına sahiptir. Tesisin yüksek depolama özelliği sayesinde yaklaşık 10.000-ton nihai ürün depolanabilmektedir. Tesisin bulunduğu Dinar, Türkiye'nin önemli elma yetiştirilen illerinden olan Isparta, Eğirdir, Antalya üçgeninde olup vişne üretimi açısından önemli bir il olan Afyon il sınırları içerisinde yer almaktadır. Diğer bütün meyve ve sebzeler, 300 km²lik bir alan içerisinde temin edilebilmektedir. Tesisteki meyve atıkları Dinar Biyogaz tarafından değerlendirilerek elektrik üretilmektedir.

Adana üretim tesisi, Kozan Organize Sanayi Bölgesinde 108.500 m²lik alan üzerinde 17.000 m²lik kapalı alana sahiptir. Tesisin bulunduğu bölge nar ve narenciye yetiştiriciliği açısından Türkiye'nin önemli bölgelerinden biridir. Tesis bünyesinde üretim bölümünün yanı sıra, soğuk ve donmuş depolar da bulunmaktadır. Üretim bölümü; kırmızı meyveler, narenciye, çekirdek kurutma ve IQF (Donmuş Gıda) üretim hatlarından oluşmaktadır. Meyveler, çeşitlerine göre çok farklı şekillerde işlenmektedir ve farklı işleme ekipmanı kullanılmasını gerektirmektedir. Örneğin, sert çekirdekli ürünlerde çekirdeklerin ayrılması, nar gibi sert kabuklu ürünlerde kabuğun ve çekirdeklerin ayrılması, narenciye grubu meyvelerde kabuğun karışmasını önleyerek meyvenin suyunun alınması gerekmektedir. Grup, portföyde belirtilen çok çeşitli meyveleri işleyecek teknolojiye ve ekipmana sahiptir. Adana Tesisinde ayrıca taze meyve paketleme, depolama ve satış faaliyetleri sürdürülmektedir. Bu faaliyetler daha önce Grup'un bağlı ortaklığı iken 08.10.2021 tarihinde Grup ile birleşmek suretiyle tüzel kişiliği sona eren Yeni Hayat Tarım Hayvancılık Gıda İnşaat Sanayi ve Ticaret A.Ş. tarafından yürütülmekteydi.

Göknur Gıda Maddeleri Enerji İmalat İthalat İhracat Ticaret ve Sanayi A.Ş. ve Bağlı Ortaklıkları

1 Ocak - 31 Mart 2026 Ara Hesap Dönemine Ait Özet Konsolide Finansal Tablolara İlişkin Dipnotlar
(Tutarlar aksi belirtilmedikçe tablolarda Türk Lirası'nın 31 Mart 2026 tarihindeki satın alma gücü cinsinden Türk Lirası ("TL") olarak ifade edilmiştir.)

1. ŞİRKET'İN ORGANİZASYONU VE FAALİYET KONUSU (Devamı)

Şirket'in bağlı ortaklıkları ve temel faaliyet konuları aşağıda belirtilmiştir:

| Bağlı Ortaklık | Temel Faaliyet Konusu | Ülke |
|--|-----------------------|-----------------------------|
| Mey Biyogaz Enerji Üretimi Sanayi ve Ticaret A. Ş. | Enerji üretimi | Türkiye |
| Dinar Biyogaz Enerji Üretimi Sanayi ve Ticaret A. Ş. | Enerji üretimi | Türkiye |
| United Juice Corp. | Depolama ve satış | Amerika Birleşik Devletleri |
| Göknur Trading LLC | Depolama ve satış | İngiltere |
| Göknur Food Limited | Depolama ve satış | İngiltere |
| Jiangsu Göknur Food Technology Co. Ltd. | Depolama ve satış | Çin |
| Rheinfucht B.V | Satış | Hollanda |
| Göknur SARL AU | Satış | Fas |
| Jouk Nour Company | Satış | Suudi Arabistan |

Göknur Gıda Maddeleri Enerji İmalat İthalat İhracat Ticaret ve Sanayi A.Ş. ve Bağlı Ortaklıkları

1 Ocak - 31 Mart 2026 Ara Hesap Dönemine Ait Özet Konsolide Finansal Tablolara İlişkin Dipnotlar
(Tutarlar aksi belirtilmedikçe tablolarda Türk Lirası'nın 31 Mart 2026 tarihindeki satın alma gücü cinsinden Türk Lirası ("TL") olarak ifade edilmiştir.)

2. FİNANSAL TABLOLARIN SUNUMUNA İLİŞKİN ESASLAR**2.1 Sunuma İlişkin Temel Esaslar**

Finansal tablolar, Sermaye Piyasası Kurulu'nun ("SPK") 13 Haziran 2013 tarih ve 28676 sayılı Resmi Gazete'de yayımlanan II-14.1 nolu "Sermaye Piyasasında Finansal Raporlamaya İlişkin Esaslar Tebliği" ("Tebliğ") hükümlerine uygun olarak hazırlanmış olup Tebliğin 5. Maddesine göre Kamu Gözetimi Muhasebe ve Denetim Standartları Kurumu ("KGK") tarafından yayımlanan Türkiye Finansal Raporlama Standartları ("TFRS") ile bunlara ilişkin ek ve yorumlar esas alınmıştır.

Fonksiyonel Para Birimi:

Şirket'in fonksiyonel para birimi Türk Lirası (TL) olup, ilişikteki finansal tablolar ve dipnotlar Türk Lirası (TL) cinsinden sunulmuştur.

Finansal Tabloların Onaylanması:

Finansal tablolar Şirket Yönetim Kurulu tarafından 29 Nisan 2026 tarihinde onaylanmıştır. Bu finansal tabloları Şirket Genel Kurulu'nun değiştirme, ilgili düzenleyici kurumların ise değiştirilmesini talep etme hakkı bulunmaktadır.

Netleştirme/Mahsup

Finansal varlık ve yükümlülükler, gerekli kanuni hak olması, söz konusu varlık ve yükümlülükleri net olarak değerlendirmeye niyetli olması veya varlıkların elde edilmesi ile yükümlülüklerin yerine getirilmesinin birbirini takip ettiği durumlarda net olarak gösterilmiştir.

Yabancı Para Cinsinden Varlık ve Borçlar:

Finansal durum tablosunda yer alan yabancı paraya bağlı varlıklar bilanço tarihindeki T.C. Merkez Bankası döviz alış kuru, borçlar ise döviz satış kuru kullanılarak Türk Lirası'na çevrilmiştir. Dönem içinde gerçekleşen yabancı paraya bağlı işlemler, işlem tarihindeki fiili kurlar kullanılarak Türk Lirası'na çevrilmiştir. Bu işlemlerden doğan kur farkı gelir ve giderleri gelir tablolarına dâhil edilmiştir.

Ölçüm esasları

Finansal tablolar, Türkiye Muhasebe Standardı ("TMS") 29 "Yüksek Enflasyonlu Ekonomilerde Finansal Raporlama" 'ya göre, parasal varlık ve yükümlülükler ile gerçeğe uygun değer üzerinden ölçülen arsa, yatırım amaçlı gayrimenkuller ve gerçeğe uygun değerinden birikmiş amortismanları ve varsa değer düşüklükleri düşülmüş binalar ve yeraltı ve üstü düzenleri dışında, raporlama tarihindeki enflasyonun Türk Lirası üzerindeki etkilerine göre düzeltilmiş tarihi maliyet esasına göre hazırlanmıştır. Gerçeğe uygun değeri ile takip edilen kalem Finansal Yatırımlardır.

Karşılaştırmalı Bilgiler ve Önceki Dönem Tarihli Finansal Tabloların Düzeltilmesi

Mali durum ve performans trendlerinin tespitine imkan vermek üzere, Şirket'in finansal tabloları önceki dönemle karşılaştırmalı hazırlanmaktadır. Cari dönem finansal tablolarının sunumu ile uygunluk sağlanması açısından karşılaştırmalı bilgiler gerekli görüldüğünde yeniden sınıflandırılır ve önemli farklılıklar açıklanır.

2.2 Yüksek Enflasyon Dönemlerinde Finansal Tabloların Düzeltilmesi

Şirket, KGK tarafından 23 Kasım 2023 tarihinde yapılan duyuru ve yayınlanan "Yüksek Enflasyonlu Ekonomilerde Finansal Raporlama Hakkında Uygulama Rehberi"ne istinaden 30 Haziran 2025 tarihli ve aynı tarihte sona eren yıla ilişkin finansal tablolarını TMS 29 "Yüksek Enflasyonlu Ekonomilerde Finansal Raporlama" Standardını uygulayarak hazırlamıştır. Söz konusu standart uyarınca, yüksek enflasyonlu bir ekonomiye ait para birimi esas alınarak hazırlanan finansal tabloların, bu para biriminin bilanço tarihindeki satın alma gücünde hazırlanması ve önceki dönem finansal tabloların da karşılaştırma amacıyla karşılaştırmalı bilgiler raporlama dönemi sonundaki cari ölçüm birimi cinsinden ifade edilir. Şirket bu nedenle 31 Aralık 2025 tarihli finansal tablolarını da, 31 Mart 2026 tarihi itibarıyla satın alma gücü esasına göre sunmuştur.

Göknur Gıda Maddeleri Enerji İmalat İthalat İhracat Ticaret ve Sanayi A.Ş. ve Bağlı Ortaklıkları

1 Ocak - 31 Mart 2026 Ara Hesap Dönemine Ait Özet Konsolide Finansal Tablolara İlişkin Dipnotlar
(Tutarlar aksi belirtilmedikçe tablolarda Türk Lirası'nın 31 Mart 2026 tarihindeki satın alma gücü cinsinden Türk Lirası ("TL") olarak ifade edilmiştir.)

SPK'nın 28 Aralık 2023 tarih ve 81/1820 sayılı kararı uyarınca, Türkiye Muhasebe/Finansal Raporlama Standartlarını uygulayan finansal raporlama düzenlemelerine tabi ihraççılar ile sermaye piyasası kurumlarının, 31 Aralık 2023 tarihi itibarıyla sona eren hesap dönemlerine ait yıllık finansal raporlarından başlamak üzere TMS 29 hükümlerini uygulamak suretiyle enflasyon muhasebesi uygulamasına karar verilmiştir.

TMS 29 uyarınca yapılan yeniden düzenlemeler, Türkiye İstatistik Kurumu ("TÜİK") tarafından yayınlanan Türkiye'deki Tüketici Fiyat Endeksi'nden ("TÜFE") elde edilen düzeltme katsayısı kullanılarak yapılmıştır. 31 Mart 2026 tarihi itibarıyla, finansal tabloların düzeltilmesinde kullanılan endeksler ve düzeltme katsayıları aşağıdaki gibidir:

| Tarih | Endeks | Düzeltilme Katsayısı |
|----------------|----------|----------------------|
| 31 Mart 2026 | 3.866,74 | 1,0000 |
| 31 Aralık 2025 | 3.513,87 | 1,1004 |
| 31 Mart 2025 | 2.954,69 | 1,3086 |

TMS 29 endeksleme işlemlerinin ana hatları aşağıdaki gibidir:

Bilanço tarihi itibarıyla cari satın alma gücü ile gösterilenler dışındaki tüm kalemler ilgili fiyat endeksi katsayıları kullanılarak endekslenmiştir. Önceki yıllara ait tutarlar da aynı şekilde endekslenmiştir. Parasal aktif ve pasif kalemler, bilanço tarihinde cari olan satın alma gücü ile ifade edildiklerinden endekslemeye tabi tutulmamışlardır. Parasal kalemler nakit para ve nakit olarak alınacak veya ödenecek kalemlerdir.

Sabit kıymetler, iştirakler ve benzeri aktifler piyasa değerlerini geçmeyecek şekilde alım değerleri üzerinden endekslenmiştir. Amortismanlar da benzer şekilde düzeltilmişlerdir. Özkaynakların içerisinde yer alan tutarlar, bu tutarların şirkete katıldığı veya şirket içerisinde bulunduğu dönemlerdeki genel fiyat endekslerinin uygulanması neticesinde yeniden düzeltilmiştir.

- Net parasal pozisyon üzerinden genel enflasyon sonucunda oluşan kazanç veya kayıp, parasal olmayan aktiflere, özkaynak kalemlerine ve gelir tablosu hesaplarına yapılan düzeltmelerin farkıdır. Net parasal pozisyon üzerinden hesaplanan bu kazanç veya kayıp net kara dahil edilmiştir.

2.3 Muhasebe Politikalarındaki Değişiklikler ve Hatalar

Bir işletme muhasebe politikalarını ancak; aşağıdaki hallerde ve geçmişe dönük olarak değiştirebilir;

- Bir standart veya yorum tarafından gerekli kılınması,
- İşletmenin finansal durumu, performansı veya nakit akışları üzerindeki işlemlerin ve olayların etkilerinin finansal tablolarda daha uygun ve güvenilir bir şekilde sunulmasını sağlayacak nitelikte olması.

Finansal tablo kullanıcıları, işletmenin finansal durumu, performansı ve nakit akışındaki eğilimleri belirleyebilmek amacıyla işletmenin zaman içindeki finansal tablolarını karşılaştırabilme olanağına sahip olmalıdır. Bu nedenle, bir muhasebe politikasındaki değişiklik yukarıdaki paragrafta belirtilen durumlardan birini karşılamadığı sürece, her ara dönemde ve her hesap döneminde aynı muhasebe politikaları uygulanmalıdır.

Finansal durum ve performans trendlerinin tespitine imkân vermek üzere, Şirket'in cari dönem finansal tabloları önceki dönemle karşılaştırmalı olarak hazırlanmaktadır. Cari dönem finansal tabloların sunumu ile uygunluk sağlanması açısından karşılaştırmalı bilgiler gerekli görüldüğünde yeniden sınıflandırılır.

2.4 Yeni ve Revize Edilmiş Türkiye Muhasebe/Finansal Raporlama Standartları

31 Mart 2026 tarihi itibarıyla sona eren hesap dönemine ait özet finansal tabloların hazırlanmasında esas alınan muhasebe politikaları aşağıda özetlenen 1 Ocak 2026 tarihi itibarıyla geçerli yeni ve değiştirilmiş Türkiye Muhasebe Standartları ("TMS")/TFRS ve TMS/TFRS yorumları dışında önceki yılda kullanılanlar ile tutarlı olarak uygulanmıştır. Bu standartların ve yorumların Şirket'in mali durumu ve performansı üzerindeki etkileri ilgili paragraflarda açıklanmıştır.

Bu standartların ve yorumların Şirket'in mali durumu ve performansı üzerindeki etkileri ilgili paragraflarda açıklanmıştır. Grup'un finansal durumu ve performansı üzerinde önemli bir etkisi olmamıştır.

Göknur Gıda Maddeleri Enerji İmalat İthalat İhracat Ticaret ve Sanayi A.Ş. ve Bağlı Ortaklıkları

1 Ocak - 31 Mart 2026 Ara Hesap Dönemine Ait Özet Konsolide Finansal Tablolara İlişkin Dipnotlar
(Tutarlar aksi belirtilmedikçe tablolarda Türk Lirası'nın 31 Mart 2026 tarihindeki satın alma gücü cinsinden Türk Lirası ("TL") olarak ifade edilmiştir.)

a) 1 Ocak 2026 tarihinden itibaren geçerli olan yeni standart, değişiklik ve yorumlar:

- TMS 21 Değişiklikleri – Takas edilebilirliğin bulunmaması

Söz konusu değişikliğin Şirket'in finansal durumu ve performansı üzerinde bir etkisi olmamıştır.

b) Yayınlanan ama yürürlüğe girmemiş ve erken uygulamaya konulmayan standartlar:

Finansal tabloların onaylanma tarihi itibarıyla yayımlanmış fakat cari raporlama dönemi için henüz yürürlüğe girmemiş ve Şirket tarafından erken uygulanmaya başlanmamış yeni standartlar, yorumlar ve değişiklikler aşağıdaki gibidir. Şirket aksi belirtilmedikçe yeni standart ve yorumların yürürlüğe girmesinden sonra finansal tablolarını ve dipnotlarını etkileyecek gerekli değişiklikleri yapacaktır.

- TFRS 10 ve TMS 28 Değişiklikleri: Yatırımcı İşletmenin İştirak veya İş Ortaklığına Yaptığı Varlık Satışları veya Katkıları Şirket söz konusu değişikliğin etkilerini, bahsi geçen standartlar nihai halini aldıktan sonra değerlendirecektir.

- TFRS 17 – Yeni Sigorta Sözleşmeleri Standardı Söz konusu standart, Şirket için geçerli değildir.

c) Uluslararası Muhasebe Standartları Kurumu (UMSK) tarafından yayınlanmış fakat KGK tarafından yayınlanmamış değişiklikler

Aşağıda belirtilen UFRS 9 ve UFRS 7'ye yönelik iki adet değişiklik ve UFRS Muhasebe Standartlarına İlişkin Yıllık İyileştirmeler ile UFRS 18 ve UFRS 19 Standartları UMSK tarafından yayınlanmış ancak henüz KGK tarafından TFRS'ye uyarlanmamıştır/yayınlanmamıştır. Bu sebeple TFRS'nin bir parçasını oluşturmazlar. Şirket finansal tablolarında ve dipnotlarda gerekli değişiklikleri bu Standart ve değişiklikler TFRS'de yürürlüğe girdikten sonra yapacaktır.

- TFRS 9 ve TFRS 7 Değişiklikleri – Finansal Araçların Sınıflandırılması ve Ölçümü
- TFRS 9 ve TFRS 7 Değişiklikleri – Doğal Kaynaklardan Üretilen Elektrikli Konu Edinen Sözleşmeler
- TFRS 18 – Yeni Finansal Tablolarda Sunum ve Açıklamalar Standardı

Söz konusu standart, değişiklik ve iyileştirmelerin Şirket'in finansal durumu ve performansı üzerindeki muhtemel etkileri değerlendirilmektedir.

-TFRS 19 – Yeni Kamuya Hesap Verilebilirliği Bulunmayan Bağlı Ortaklıklar: Açıklamalar Standardı

Söz konusu standart, Şirket için geçerli değildir.

d) TFRS'lere İlişkin Yıllık İyileştirmeler – Cilt 11

KGK tarafından, Eylül 2025'te "TFRS'lere İlişkin Yıllık iyileştirmeler - Cilt 11", aşağıda belirtilen değişiklikleri içerecek şekilde yayınlanmıştır:

- TFRS 1 Türkiye Finansal Raporlama Standartlarının İlk Uygulaması – TFRS'leri ilk kez uygulayan bir işletme tarafından gerçekleştirilen korunma muhasebesi: Değişiklik, TFRS 1'de yer alan ifadeler ile TFRS 9'daki korunma muhasebesine ilişkin hükümler arasındaki tutarsızlığın yaratacağı muhtemel karışıklığın ortadan kaldırılması amacıyla gerçekleştirilmiştir.
- TFRS 7 Finansal Araçlar: Açıklamalar – Finansal tablo dışı bırakmaya ilişkin kazanç ya da kayıplar: TFRS 7'de, gözlemlenemeyen girdilerin ifade edilmesinde değişikliğe gidilmiş ve TFRS 13'e referans eklenmiştir.
- TFRS 9 Finansal Araçlar – Kira yükümlülüğünün kiracı tarafından finansal tablo dışı bırakılması ile işlem fiyatı: Kiracı açısından kira yükümlülüğü ortadan kalktığına, kiracının TFRS 9'daki finansal tablo dışı bırakma hükümlerini uygulaması gerekliliği ile birlikte ortaya çıkan kazanç ya da kaybın kar veya zararda muhasebeleştirileceğini açıklığa kavuşturmak amacıyla TFRS 9'da değişikliğe gidilmiştir. Ayrıca, "işlem bedeli"ne yapılan referansın kaldırılması amacıyla TFRS 9'da değişiklik gerçekleştirilmiştir.

Göknur Gıda Maddeleri Enerji İmalat İthalat İhracat Ticaret ve Sanayi A.Ş. ve Bağlı Ortaklıkları**1 Ocak - 31 Mart 2026 Ara Hesap Dönemine Ait Özet Konsolide Finansal Tablolara İlişkin Dipnotlar**

(Tutarlar aksi belirtilmedikçe tablolarda Türk Lirası'nın 31 Mart 2026 tarihindeki satın alma gücü cinsinden Türk Lirası ("TL") olarak ifade edilmiştir.)

- TFRS 10 Konsolide Finansal Tablolar – "Fiili vekilin" belirlenmesi: TFRS 10 paragraflarındaki tutarsızlıkların giderilmesi amacıyla Standartta değişiklik yapılmıştır.
- TMS 7 Nakit Akış Tablosu – Maliyet yöntemi: Daha önceki değişikliklerle "maliyet yöntemi" ifadesinin kaldırılması sonrası Standartta geçen söz konusu ifade silinmiştir.

Değişiklikler 1 Ocak 2026 tarihi ya da sonrasında başlayan yıllık raporlama dönemlerinde yürürlüğe girecek olup tüm değişiklikler için erken uygulama mümkündür.

2.5 Önemli Muhasebe Politikalarının Özeti

Finansal tabloların hazırlanmasında izlenen önemli muhasebe politikaları aşağıda özetlenmiştir:

Nakit ve nakit benzerleri

Hazır değerler bilançoda maliyet değerleri ile yansıtılmaktadırlar. Hazır değerler, eldeki nakit, banka mevduatları ile tutarı belirli, nakde kolayca çevrilebilen kısa vadeli ve yüksek likiditeye sahip ve değerindeki değişim riski önemsiz olan ve alındığındaki vadesi 3 ay veya daha kısa olan yatırımları içermektedir.

Stoklar:

Stokların maliyeti; tüm satın alma maliyetlerini, dönüştürme maliyetlerini ve stokların mevcut durumuna ve konumuna getirilmesi için katılan diğer maliyetleri içerir.

Stok maliyetleri Ağırlıklı Ortalama yöntemi ile izlenmektedir.

Stoklar, maliyet ve net gerçekleştirilebilir değer düşük olanı ile değerlendirilir. Net gerçekleştirilebilir değer; işin normal akışı içinde, tahmini satış fiyatından, tahmini tamamlanma maliyeti ve satışı gerçekleştirilmek için gerekli tahmini satış giderleri toplamının, düşürülmesiyle elde edilen tutarı ifade eder.

Sabit genel üretim maliyetlerinin dönüştürme maliyetlerine dağıtımında, üretim faaliyetlerinin normal kapasitede olacağı varsayımına dayanılır. Normal kapasite, planlanan bakım-onarım çalışmalarından kaynaklanacak kapasite düşüklüğü de dikkate alınarak, normal koşullarda bir veya birkaç dönem veya sezonda elde edilmesi beklenen ortalama üretim miktarıdır. Gerçek üretim düzeyi normal kapasiteye yakınsa, bu kapasite normal kapasite olarak kabul edilebilir. Fiili gerçekleştirme oranları sürekli olarak daha önce belirlenen normal kapasitenin altında olması durumunda, normal kapasitenin artık gerçekleşen fiili oran olduğu kabul edilir ve sabit üretim maliyetlerinin tamamı hizmet üretim maliyetlerine ilave edilir.

Maddi Duran Varlıklar:

İşletmede bir yıldan fazla süre kullanılacağı tahmin edilen maddi varlıklar, ilk defa maliyet bedelleri ile kayda alınır.

Şirket, duran varlıklarına, normal amortisman yöntemine göre kıst dönem amortisman hesaplamaktadır.

Şirket, maddi duran varlıkların amortisman ömürlerini tespit ederken varlığın faydalı ömrünü esas almaktadır.

Finansal kiralama yoluyla alınan duran varlıklarda maliyetler finansman maliyetinden ve kur farklarından arındırılmış tutarlardır. Finansman maliyetleri ve kur farkları ilgili dönemlerde finansal gider olarak muhasebeleştirilir.

Şirket'in duran varlıkları için kullandığı faydalı ömürler aşağıdaki gibidir;

| | |
|-------------------------------------|------------|
| Binalar | 50 Yıl |
| Makine Tesis ve Cihazlar | 3 – 20 Yıl |
| Taşıtlar | 5 – 20 Yıl |
| Demirbaşlar | 2 – 15 Yıl |
| Diğer Maddi Olmayan Duran Varlıklar | 3– 15 Yıl |
| Yer Altı Yer Üstü Düzenlemeleri | 2– 20 Yıl |
| Özel Maliyetler | 3– 20 Yıl |

Maddi Olmayan Duran Varlıklar:

İşletmede bir yıldan fazla süre kullanılacağı tahmin edilen maddi olmayan varlıklar, ilk defa maliyet bedelleri ile kayda alınır. Daha sonraki dönemlerde maliyet modeli esas alınarak değerlendirilmektedir.

Göknur Gıda Maddeleri Enerji İmalat İthalat İhracat Ticaret ve Sanayi A.Ş. ve Bağlı Ortaklıkları**1 Ocak - 31 Mart 2026 Ara Hesap Dönemine Ait Özet Konsolide Finansal Tablolara İlişkin Dipnotlar**

(Tutarlar aksi belirtilmedikçe tablolarda Türk Lirası'nın 31 Mart 2026 tarihindeki satın alma gücü cinsinden Türk Lirası ("TL") olarak ifade edilmiştir.)

Şirket maddi olmayan duran varlıkların amortisman ömürlerini tespit ederken varlığın faydalı ömrünü esas almaktadır.

Şirket maddi olmayan duran varlıkları için faydalı ömür olarak 3 -30 yıl arasında faydalı ömürler belirlemiştir. Sınırsız yararlı ömre sahip maddi olmayan duran varlıklar için amortisman ayrılmamaktadır. Değer düşüklüğü testine tabi tutulmaktadır.

Kurum kazancı üzerinden hesaplanan vergiler

Gelir vergisi gideri, cari vergi ve ertelenmiş vergi giderinin toplamından oluşur.

Cari vergi

Cari yıl vergi yükümlülüğü, dönem karının vergiye tabi olan kısmı üzerinden hesaplanır. Vergiye tabi kâr, diğer yıllarda vergilendirilebilir ya da vergiden indirilebilir kalemler ile vergilendirilmesi ya da vergiden indirilmesi mümkün olmayan kalemleri hariç tutması nedeniyle, gelir tablosunda yer verilen kârdan farklılık gösterir.

Şirket'in cari vergi yükümlülüğü bilanço tarihi itibarıyla yasallaşmış ya da önemli ölçüde yasallaşmış vergi oranı kullanılarak hesaplanmıştır.

Ertelenmiş vergi

Ertelenmiş vergi yükümlülüğü veya varlığı, varlıkların ve yükümlülüklerin finansal tablolarda gösterilen tutarları ile yasal vergi matrahı hesabında dikkate alınan tutarları arasındaki geçici farklılıkların vergi etkilerinin göre vergi etkilerinin yasallaşmış vergi oranları dikkate alınarak hesaplanmasıyla belirlenmektedir.

Ertelenmiş vergi yükümlülükleri vergilendirilebilir geçici farkların tümü için hesaplanırken, indirilebilir geçici farklardan oluşan ertelenmiş vergi varlıkları, gelecekte vergiye tabi kar elde etmek suretiyle söz konusu farklardan yararlanmanın kuvvetle muhtemel olması şartıyla hesaplanmaktadır. Bahse konu varlık ve yükümlülükler, ticari ya da mali kar/zararı etkilemeyen işleme ilişkin geçici fark, şerefiye veya diğer varlık ve yükümlülüklerin ilk defa finansal tablolara alınmasından (işletme birleşmeleri dışında) kaynaklanıyorsa muhasebeleştirilmez.

Ertelenmiş vergi yükümlülükleri, Şirket'in geçici farklılıkların ortadan kalkmasını kontrol edebildiği ve yakın gelecekte bu farkın ortadan kalkma olasılığının düşük olduğu durumlar haricinde vergilendirilebilir geçici farkların tümü için hesaplanır.

Bu tür yatırım ve paylar ile ilişkilendirilen vergilendirilebilir geçici farklardan kaynaklanan ertelenmiş vergi varlıkları, yakın gelecekte vergiye tabi yeterli kar elde etmek suretiyle söz konusu farklardan yararlanmanın kuvvetle muhtemel olması ve gelecekte ilgili farkların ortadan kalkmasının muhtemel olması şartlarıyla hesaplanmaktadır.

Ertelenmiş vergi varlığının kayıtlı değeri, her bilanço tarihi itibarıyla gözden geçirilir. Ertelenmiş vergi varlığının kayıtlı değeri, bir kısmının veya tamamının sağlanacağı faydanın elde edilmesine imkan verecek düzeyde mali kar elde etmenin muhtemel olmadığı ölçüde azaltılır.

Ertelenmiş vergi varlıkları ve yükümlülükleri varlıkların gerçekleşeceği veya yükümlülüklerin yerine getirileceği dönemde geçerli olması beklenen ve bilanço tarihi itibarıyla yasallaşmış veya önemli ölçüde yasallaşmış vergi oranları (vergi düzenlemeleri) üzerinden hesaplanır. Ertelenmiş vergi varlıkları ve yükümlülüklerinin hesaplanması sırasında, Şirket'in bilanço tarihi itibarıyla varlıklarının defter değerini geri kazanması ya da yükümlülüklerini yerine getirmesi için tahmin ettiği yöntemlerin vergi sonuçları dikkate alınır.

Ertelenmiş vergi varlıkları ve yükümlülükleri, cari vergi varlıklarıyla cari vergi yükümlülüklerini mahsup etme ile ilgili yasal bir hakkın olması veya söz konusu varlık ve yükümlülüklerin aynı vergi mercii tarafından toplanan gelir vergisiyle ilişkilendirilmesi ya da Şirket'in cari vergi varlık ve yükümlülüklerini netleştirmek suretiyle ödeme niyetinin olması durumunda mahsup edilir.

Dönem cari ve ertelenmiş vergisi

Doğrudan özkaynakta alacak ya da borç olarak muhasebeleştirilen kalemler (ki bu durumda ilgili kalemlere ilişkin ertelenmiş vergi de doğrudan özkaynakta muhasebeleştirilir) ile ilişkilendirilen ya da işletme birleşmelerinin ilk kayda alımından kaynaklanan haricindeki cari vergi ile döneme ait ertelenmiş vergi, kar veya zarar tablosunda gider ya da gelir olarak muhasebeleştirilir. İşletme birleşmelerinde, şerefiye hesaplanmasında ya da satın alınan, satın alınan bağlı ortaklığın tanımlanabilen varlık, yükümlülük ve koşullu borçlarının gerçeğe uygun değerinde elde ettiği payın satın alım maliyetini aşan kısmının belirlenmesinde vergi etkisi göz önünde bulundurulur.

Göknur Gıda Maddeleri Enerji İmalat İthalat İhracat Ticaret ve Sanayi A.Ş. ve Bağlı Ortaklıkları

1 Ocak - 31 Mart 2026 Ara Hesap Dönemine Ait Özet Konsolide Finansal Tablolara İlişkin Dipnotlar
(Tutarlar aksi belirtilmedikçe tablolarda Türk Lirası'nın 31 Mart 2026 tarihindeki satın alma gücü cinsinden Türk Lirası ("TL") olarak ifade edilmiştir.)

Serefiye:

İşletme satın alınması sırasında elde edilen şerefiye, satın alma tarihi itibarıyla gerçeğe uygun değer üzerinden ölçülmüş transfer edilmiş bedel ile satın alınan işletmedeki kontrol gücü olmayan pay tutarlarının toplamı ile TFRS 3 kapsamında belirlenen tanımlanabilir varlıkların ve üstlenilen yükümlülüklerin satın alma tarihindeki gerçeğe uygun değerinin net tutarları arasındaki fark şeklinde ölçülmektedir.

İktisap tarihinde iktisap bedelinin, iktisap edilen işletmenin Şirket'in net tanımlanabilir varlıklarının gerçeğe uygun değerindeki payından düşük olması durumunda söz konusu fark gelir kaydedilir.

Şerefiye kayıtlara ilk alındıktan sonra, varsa birikmiş değer düşüklüklerinin indirilmesinden sonra bulunan değerle yansıtılır. Şerefiye yıllık olarak veya bir değer düşüklüğü oluşabilme olasılığı var ise daha sık olarak değer düşüklüğü açısından gözden geçirilir. Geri kazanılabilir değerler kayıtlarda taşınan değerden az olması durumunda, kar veya zarar tablosuna gider olarak kaydedilir.

Değer düşüklüğünün testi için, satın alınma sırasında ortaya çıkan şerefiye, satın alma sonrasında ortaya çıkacak faydadan yararlanması beklenen nakit yaratan birimler veya gruplar arasında, bu grupların diğer varlıkları veya yükümlülükleri içerip içermediğine bakılmaksızın dağıtılır. Şerefiyenin dağıtıldığı birim ve gruplar, yönetsel amaçlar için şerefiyenin izlenildiği en küçük birim veya grubu temsil eder.

Değer düşüklüğüne şerefiye ile bağlantısı olan nakit yaratan birimlerin veya grubun geri kazanılabilir değerlerinin değerlendirilmesiyle karar verilir. Eğer nakit yaratan birimin geri kazanılabilir değeri o birime bağlı tüm nakit yaratan birimlerin tutarından az ise, değer düşüklüğü zararı oluşur. Şerefiye üzerindeki ayrılan değer düşüklükleri iptal edilemez. Şirket şerefiye değer düşüklüğü testlerini 31 Aralık tarihlerinde gerçekleştirmektedir.

Bir işletmenin satışından doğan kar ve zararlar, satılan kuruluş üzerindeki şerefiyenin kayıtlı değerini de içerir.

Varlıklarda Değer Düşüklüğü:

TMS 36 –Varlıklarda Değer Düşüklüğü standardına göre; iç ve dış ekonomik göstergeler gerektirdiğinde, maddi ve maddi olmayan varlıkların defter değerleri ile geri kazanılabilir değerlerinin karşılaştırılması gerekir. Eğer varlığın defter değeri geri kazanılabilir değerini aştığı tahmin ediliyor ise varlığın değerinde değer düşüklüğünün olduğu kabul edilir. Geri kazanılabilir değer; kullanım fiyatı ile piyasa fiyatından düşük olanıdır. Tahmin edilen değer düşüklüğü tespitini yapıldığı dönemde zarar kaydedilir.

Finansal Araçlar:**a) Nakit ve Nakit Benzerleri;**

Şirket nakit mevcutları, kasa, banka mevduatlarından oluşmaktadır. Nakit benzeri ise kredi kartı alacaklarından oluşmaktadır.

Yabancı para cinsinden olan banka bakiyeleri bilanço günündeki T.C. Merkez Bankası döviz kurundan değerlendirilmektedir. Finansal durum tablosundaki nakit, bankadaki mevduatın mevcut değeri ve kredi kartı alacakları, bu varlıkların gerçeğe uygun değerleridir.

b) Ticari Alacaklar ve Borçlar;

Şirket tarafından bir alıcıya hizmet sağlanması veya bir satıcıdan ürün veya hizmet alınması sonucunda oluşan ticari alacaklar ve ticari borçlar ertelenmiş finansman gelirlerinden ve giderlerinden netleştirilmiş olarak gösterilirler.

Ticari alacakların iskonto edilmiş ve şüpheli alacak karşılığı ayrılmış değerlerinin, varlıkların gerçeğe uygun değerine eşdeğer olduğu varsayılmaktadır.

Şirket, tahsil imkânının kalmadığına dair objektif bir bulgu olduğu takdirde ilgili ticari alacaklar için şüpheli alacak karşılığı ayırmaktadır. Söz konusu bu karşılığın tutarı, alacağın kayıtlı değerinden alınan teminatların ve güvencelerin düşülmesinden sonra kalan tutardır.

Şüpheli alacak tutarına karşılık ayrılmasını takiben, şüpheli alacak tutarının tamamının veya bir kısmının tahsil edilmesi durumunda, tahsil edilen tutar ayrılan şüpheli alacak karşılığından düşülerek diğer gelirlere kaydedilir.

Ticari borçların iskonto edilmiş değerlerinin, varlıkların gerçeğe uygun değerine eşdeğer olduğu varsayılmaktadır.

Göknur Gıda Maddeleri Enerji İmalat İhracat Ticaret ve Sanayi A.Ş. ve Bağlı Ortaklıkları

1 Ocak - 31 Mart 2026 Ara Hesap Dönemine Ait Özet Konsolide Finansal Tablolara İlişkin Dipnotlar
(Tutarlar aksi belirtilmedikçe tablolarda Türk Lirası'nın 31 Mart 2026 tarihindeki satın alma gücü cinsinden Türk Lirası ("TL") olarak ifade edilmiştir.)

c) Diğer Alacaklar, Borçlar ve Yükümlülükler

Tahakkuk esasına göre muhasebeleştirilmekte olup, kayıtlı değerlerin gerçeğe uygun değerine eşdeğer olduğu varsayılmaktadır.

Çalışanlara Sağlanan Faydalar/Kıdem Tazminatları:

Mevcut İş Kanunu, şirketi kötü davranış dışındaki nedenlerle işine son verilen personel dışındaki her personele her bir hizmet yılı için en az 30 günlük kıdem tazminatı ödemekle yükümlü tutmaktadır. Bu nedenle şirketin taşıdığı toplam yükü ifade eden gelecekteki ödemeleri tahmin etmesi ve tahminlerle bulunan ödemelerin iskonto tabii tutularak net bugünkü değere getirilmesi gerekmektedir. Şirket böylece bilanço günü itibarıyla toplam yükümlülüğünün iskonto edilmiş net değerini raporlamaktadır.

Erkeklerde 25 yıllık hizmet süresini, kadınlarda 20 yıllık hizmet süresini dolduran personelin emekli olacağı varsayımı yapılır ve kıdem tazminatının da bu tarihte ödeneceği kabul edilir. Şirket buna uygun şekilde, personelin ileriye yönelik olarak, emekli olduklarında veya işten çıkarıldıklarında ödeneceği tahmin edilen kıdem tazminatı yükümlülüğünü bulmaya çalışır. Ödeneceği tahmini yapılan bu toplam yükümlülüğünün içinde personelin bilanço tarihi itibarıyla kıdemli nedeniyle almaya hak kazandığı bölümün net bugünkü değeri kıdem tazminatı karşılığı olarak finansal durum tablosuna alınır. Geçmiş dönemlerde kıdem tazminatı almadan ayrılan personel sayısının işten ayrılan toplam personel sayısına oranının ileriki dönemlerde de aynen tekrarlanacağı varsayılır ve toplam yükü bu oranda azaltılır.

İki dönem arasında değişen toplam kıdem tazminatı yükü, finansman maliyeti, cari dönem hizmet maliyeti ve aktüeryal kazanç/(kayıplar) kısımlarına ayrılır. Finansman maliyeti; bir önceki hesap döneminde finansal durum tablosunda da yer alan yükümlülüğün dönem içinde kullanımının maliyetidir ve çalışmaya devam eden kişilere ilişkin yükümlülüğün dönem başındaki tutarının, o yılda kullanılan iskonto oranı ile çarpılmış tutarıdır. Cari dönem hizmet maliyeti ise içinde bulunulan hesap döneminde çalışanların çalışmaları karşılığında hak ettikleri kıdem tazminatının ödeneceği dönemde ulaşması beklenen tutarının iskonto oranı ile bilanço gününe getirilmesinden kaynaklanan kısmıdır. Bunun dışındaki farklar ise aktüeryal kazanç ve kayıpları yansıtır. Aktüeryal kazanç/(kayıplar) özkaynaklarda, finansman maliyeti ve cari dönem hizmet maliyeti ise kapsamlı gelir tablosunda gösterilir.

Çalışanlara normal maaş, ikramiye ve diğer sosyal fayda ödemeleri dışında, emeklilik veya işten ayrılmadan sonraki dönemlerde ödenmek üzere herhangi bir katkı planı da bulunmamaktadır.

İlişkili Taraflar:

Bu finansal tabloların amacı doğrultusunda ortaklar, önemli yönetim personeli ve Yönetim Kurulu üyeleri, aileleri ve onlar tarafından kontrol edilen veya onlara bağlı şirketler, iştirak ve ortaklıklar ile bağlı ortaklıkların azınlık ortakları ilişkili taraflar olarak kabul ve ifade edilmişlerdir. Bu şirketlerin ortakları ve başlıca yöneticiler ve Şirket'in yönetim kurulu üyeleri ve aileleri de ilişkili kuruluş kapsamına girmektedir. İlişkili taraflarla gerçekleştirilen işlemler genel olarak piyasa koşullarına uygun olarak gerçekleştirilmiştir. Kilit yönetici personellerde şirketin ilişkili tarafı olarak ifade edilmişlerdir.

Borçlanma Maliyetleri:

Kar payı karşılığı alınan banka kredileri, alış maliyeti düşüldükten sonra alınan net tutar esasından kayıtlara yansıtılmaktadır. İfa sürecinde veya yükümlülüklerin kayda alınması sırasında ortaya çıkan gelir veya giderler, kapsamlı gelir tablosu ile ilişkilendirilir. Borçlanma maliyetleri, ortaya çıktıkları dönemde vadelerinin gelmemesi durumunda da tahakkuk esasına göre muhasebeleştirilmektedir.

Borçlanma maliyetleri gider olarak kaydedilmektedir. Özellikle varlıkla ilişkili borçlanma maliyetleri doğrudan ilgili bulunduğu özellikli varlığın maliyetine dâhil edilir.

Genel amaçlı olarak borçlandığı fonların bir kısmının, bir özellikli varlığın finansmanı için kullanıldığı durumlarda; aktifleştirilebilecek borçlanma maliyeti tutarı, ilgili varlığa ilişkin yapılan harcamalara uygulanacak bir aktifleştirme oranı yardımı ile belirlenir. Bu aktifleştirme oranı, özellikli varlık alımına yönelik yapılmış borçlanmalar hariç olmak üzere, işletmenin ilgili dönem süresince mevcut tüm borçlarına ilişkin borçlanma maliyetlerinin ağırlıklı ortalamasıdır.

Göknur Gıda Maddeleri Enerji İmalat İthalat İhracat Ticaret ve Sanayi A.Ş. ve Bağlı Ortaklıkları

1 Ocak - 31 Mart 2026 Ara Hesap Dönemine Ait Özet Konsolide Finansal Tablolara İlişkin Dipnotlar
(Tutarlar aksi belirtilmedikçe tablolarda Türk Lirası'nın 31 Mart 2026 tarihindeki satın alma gücü cinsinden Türk Lirası ("TL") olarak ifade edilmiştir.)

Hasılatın muhasebeleştirilmesi

TFRS 15 uyarınca müşterilerle yapılan tüm sözleşmeler için hasılatın muhasebeleştirilmesinde beş aşamalı yaklaşım izlenir.

Aşama 1: Sözleşmenin tanımlanması

Bir sözleşme ancak yasal olarak uygulanabilir, tahsilatı gerçekleştirilebilir, mal ve hizmetlere ilişkin haklar ve ödeme koşulları tanımlanabilir olduğunda sözleşmenin ticari öze sahip olması, sözleşmenin taraflarca onaylanması ve taraflarca yükümlülüklerinin yerine getirilmesi taahhüt edilmesi şartlarının tamamının karşılanması durumunda, bu sözleşme TFRS 15 kapsamında değerlendirilir.

Sözleşmeler tek bir ticari paket olarak müzakere edildiğinde ya da bir sözleşmede diğer sözleşme ile mallara veya hizmetlere (ya da malların veya hizmetlerin bir kısmına) bağlı olması durumunda, sözleşmeler kapsamında tek bir yükümlülük olduğunda, Şirket sözleşmeleri tek bir sözleşme olarak değerlendirir.

Aşama 2: Edim yükümlülüklerinin tanımlanması

Şirket, "edim yükümlülüğünü" hasılatın muhasebeleştirilmesi için bir hesap birimi olarak tanımlar. Şirket müşteriyle yaptığı bir sözleşmede taahhüt ettiği mal veya hizmetleri değerlendirir ve aşağıdakilerden birini devretmeye yönelik müşteriye verdiği her bir taahhüdü bir edim yükümlülüğü olarak belirler:

- (a) Farklı bir mal veya hizmeti (veya bir mal veya hizmetler paketini) ya da
- (b) Büyük ölçüde benzerlik gösteren ve müşteriye devir şekli aynı olan farklı bir mal veya hizmetler serisini,

Şirket, sözleşmede yer alan bir mal veya hizmeti, sözleşmedeki diğer taahhütlerden ayrı bir şekilde tanımlayabiliyor ve müşterinin söz konusu mal veya hizmetten tek başına veya kullanımına hazır diğer kaynaklarla birlikte faydalanmasını sağlıyor ise farklı bir mal veya hizmet olarak tanımlar. Bir sözleşme, esas olarak aynı olan bir dizi farklı mal veya hizmet sunma taahhüdünü içerebilir. Sözleşme başlangıcında, bir işletme mal veya hizmet serisinin tek bir edim yükümlülüğü olup olmadığını belirler.

Aşama 3: İşlem bedelinin belirlenmesi

Şirket, işlem fiyatını belirlemek için sözleşme kapsamındaki yükümlülüğünü yerine getirdikten sonra ne kadarlık bir tutarı elde etmeyi beklediğini değerlendirir. Değerlendirme yapılırken, sözleşmenin değişken tutarlara ilişkin unsurları ve önemli bir finansman bileşeni içerip içermediğini göz önünde bulundurur.

Önemli finansman bileşeni

Şirket, taahhüt edilen mal veya hizmetin nakit satış fiyatını yansıtan tutarı, önemli bir finansman bileşeninin etkisi için ödemesi taahhüt edilen tutar ile gözden geçirir. Pratik bir uygulama olarak, Şirket, sözleşmenin başlangıcında, müşteri ödemesi ile mal veya hizmetlerin transferi arasındaki sürenin bir yıl veya daha kısa olmasını beklemesi durumunda, önemli bir finansman bileşeninin etkilerine ilişkin işlem fiyatını düzeltmez.

Şirket'in dönem içinde yerine getirdiği yükümlülükler ile alınan avansların ve ödeme planının geniş ölçüde uyumlu olduğu durumlarda, Şirket, yükümlülüğü yerine getirmesi ile ödeme arasındaki sürenin asla 12 aydan fazla olmayacağını değerlendirmektedir.

Değişken bedel

Şirket, fiyat imtiyazları, teşvikler, performans primleri, erken tamamlama primleri, fiyat ayarlama maddeleri, cezalar, iskontolar veya benzeri değişken bedellere neden olabilecek kalemlerin müşteri sözleşmesinde var olup olmadığını tespit eder.

Aşama 4: İşlem bedelinin edim yükümlülüklerine dağıtımı

Farklı mal veya hizmetler tek bir sözleşmeye göre teslim edilmesi durumunda, sözleşme bedeli ayrı mal veya hizmetlerin (farklı edim yükümlülükleri) nispi tek başına satış fiyatlarına dayalı olarak dağıtılır. Doğrudan gözlemlenebilir tek başına satış fiyatları mevcut değilse, sözleşmelerdeki toplam bedel, beklenen maliyet artı kar marjı bazında dağıtılır.

Aşama 5: Hasılatın muhasebeleştirilmesi

Şirket, aşağıdaki koşullardan herhangi biri yerine getirildiğinde geliri zamana yayılı olarak muhasebeleştirir:

- Müşterinin eş zamanlı olarak, işletmenin sağladığı faydalardan yararlanması ve bu faydaları tüketmesi durumunda;
- İşletmenin varlığı oluşturdukça veya geliştirdikçe, oluşturulan veya geliştirilen varlığın kontrolünün aynı anda müşteriye geçmesi durumunda ya da
- Şirket'in yerine getirdiği yükümlülüğün, şirketin kendisi için alternatif kullanımı olan bir varlık oluşturulmaması ve Şirket'in o güne kadar tamamlanan yükümlülüğe karşılık yapılacak ödeme üzerinde hukuken icra edilebilir bir tahsil hakkının bulunması durumunda.

Göknur Gıda Maddeleri Enerji İmalat İthalat İhracat Ticaret ve Sanayi A.Ş. ve Bağlı Ortaklıkları

1 Ocak - 31 Mart 2026 Ara Hesap Dönemine Ait Özet Konsolide Finansal Tablolara İlişkin Dipnotlar
(Tutarlar aksi belirtilmedikçe tablolarda Türk Lirası'nın 31 Mart 2026 tarihindeki satın alma gücü cinsinden Türk Lirası ("TL") olarak ifade edilmiştir.)

Zaman içinde yerine getirilen her bir edim yükümlülüğü için, Şirket, malların veya hizmetlerin kontrolünü müşteriye devretmeyi gösteren tek bir ilerleme ölçüsü seçer. Şirket, güvenilir bir şekilde gerçekleştirilen işi ölçen bir yöntem kullanır. Şirket, girdi yönteminin kullanıldığı projenin tamamlanmasına yönelik ilerlemeyi ölçmek için yapılan maliyetleri kullanır ve çıktı yönteminin kullanıldığı projenin tamamlanmasına doğru ilerlemeyi ölçmek için transfer edilen birimleri kullanır.

Eğer bir edim yükümlülüğü zaman içinde yerine getirilmiyorsa, o zaman Şirket, malların veya hizmetin kontrolünü müşteriye transfer ettiği zaman hasılatı muhasebeleştirir.

Şirket tarafından sözleşme kapsamındaki yükümlülüklerin yerine getirilmesi için mutlaka katlanması gereken maliyetin, söz konusu sözleşme kapsamında elde edilmesi beklenen ekonomik faydayı aştığı durumlarda TMS 37 "Karşılıklar, Koşullu Borçlar ve Koşullu Varlıklar" standardı uyarınca bir karşılık ayırmaktadır.

Sözleşme değişiklikleri

Şirket, ek bir mal veya hizmet sunma taahhüdü verdiği takdirde, sözleşme değişikliğini ayrı bir sözleşme olarak kabul eder. Mevcut sözleşmenin feshi ve yeni bir sözleşmenin oluşturulması durumunda, sunulan mal veya hizmetler farklıysa ilgili değişiklikler muhasebeleştirir. Sözleşmede yapılan değişiklik, ayrı mal veya hizmet oluşturmazsa, işletme, ilk sözleşme ile birlikte, ek mallar veya hizmetler ilk sözleşmenin bir parçasıymış gibi birleştirilerek muhasebeleştirir.

Mal Satışları

Şirket, taahhüt edilen ürünleri müşterisine devrederek edim yükümlülüğünü yerine getirdiğinde hasılat finansal tablolara alınmaktadır.

TFRS 9 Finansal Araçlar

KGK, Ocak 2017'de TFRS 9 Finansal Araçlar'ı nihai haliyle yayınlamıştır. TFRS 9 finansal araçlar muhasebeleştirme projesinin üç yönünü: sınıflandırma ve ölçme, değer düşüklüğü ve finansal riskten korunma muhasebesini bir araya getirmektedir. TFRS 9 finansal varlıkların içinde yönetildikleri iş modelini ve nakit akış özelliklerini yansıtan akılcı, tek bir sınıflama ve ölçüm yaklaşımına dayanmaktadır.

Bunun üzerine, kredi kayıplarının daha zamanlı muhasebeleştirilebilmesini sağlayacak ileriye yönelik bir 'beklenen kredi zararı' modeli ile değer düşüklüğü muhasebesine tabi olan tüm finansal araçlara uygulanabilen tek bir model kurulmuştur. Buna ek olarak, TFRS 9, banka ve diğer işletmelerin, finansal borçlarını gerçeğe uygun değeri ile ölçme opsiyonunu seçtikleri durumlarda, kendi kredi değerliliklerindeki düşüşe bağlı olarak finansal borcun gerçeğe uygun değerindeki azalmadan dolayı kâr veya zarar tablosunda gelir kaydetmeleri sonucunu doğuran "kendi kredi riski" denilen konuyu ele almaktadır.

Standart ayrıca, risk yönetimi ekonomisini muhasebe uygulamaları ile daha iyi ilişkilendirebilmek için geliştirilmiş bir finansal riskten korunma modeli içermektedir. TFRS 9, 1 Ocak 2018 veya sonrasında başlayan yıllık hesap dönemleri için geçerlidir. Alternatif olarak, işletmeler, standarttaki diğer şartları uygulamadan, sadece "gerçeğe uygun değer değişimi kâr veya zarara yansıtılan" olarak belirlenmiş finansal yükümlülüklerin kazanç veya kayıplarının sunulmasına ilişkin hükümleri erken uygulamayı tercih edebilirler.

Kiralama Varlıkları ve Yükümlülükleri

Kiracı olarak;

Şirket'in kiralamaları Konya ve Tekirdağ fabrika binalarından oluşmaktadır. Bir sözleşmenin başlangıcında, sözleşmenin kiralama sözleşmesi olup olmadığını ya da kiralama işlemi içerip içermediğini değerlendirir. Sözleşmenin, bir bedel karşılığında tanımlanan bir varlığın kullanımını kontrol etme hakkını belirli bir süre için devretmesi durumunda bu sözleşme, bir kiralama sözleşmesidir ya da bir kiralama işlemi içermektedir.

Şirket, bir sözleşmenin tanımlanan bir varlığın kullanımını kontrol etme hakkını belirli bir süre için devredip devretmediğini değerlendirirken aşağıdaki koşulları göz önünde bulundurur:

Göknur Gıda Maddeleri Enerji İmalat İthalat İhracat Ticaret ve Sanayi A.Ş. ve Bağlı Ortaklıkları

1 Ocak - 31 Mart 2026 Ara Hesap Dönemine Ait Özet Konsolide Finansal Tablolara İlişkin Dipnotlar
(Tutarlar aksi belirtilmedikçe tablolarda Türk Lirası'nın 31 Mart 2026 tarihindeki satın alma gücü cinsinden Türk Lirası ("TL") olarak ifade edilmiştir.)

- Sözleşmenin tanımlanan bir varlık içermesi (bir varlığın sözleşmede açık veya zımni bir şekilde belirtilerek tanımlanması),
 - Varlığın işlevsel bir bölümünün fiziksel olarak ayrı olması veya varlığın kapasitesinin tamamına yakınıni temsil etmesi (tedarikçinin kullanım süresi boyunca varlığı ikame etme yönünde aslî bir hakka sahip olması ve bundan ekonomik fayda sağlaması durumunda varlık tanımlanmış değildir),
 - Tanımlanan varlığın kullanımından sağlanacak ekonomik yararların tamamına yakınıni elde etme hakkının olması,
 - Tanımlanan varlığın kullanımını yönetme hakkının olması. Şirket, varlığın kullanımını yönetme hakkına aşağıdaki durumlardan herhangi birinin varlığı halinde sahip olmaktadır:
- a) Şirket'in, kullanım süresi boyunca varlığın nasıl ve hangi amaçla kullanılacağını yönetme ve değiştirebilme hakkına sahip olması veya
- b) Varlığın nasıl ve hangi amaçla kullanılacağına ilişkin kararların önceden belirlenmiş olması.

Şirket, yukarıda yer alan söz konusu değerlendirmeler sonrasında, kiralamanın fiilen başladığı tarihte finansal tablolara bir kullanım hakkı varlığı ve bir kira yükümlülüğü yansıtır.

Kullanım hakkı varlığı

Şirket, kiralamanın fiilen başladığı tarihte kullanım hakkı varlığını maliyeti üzerinden ölçer. Kullanım hakkı varlığının maliyeti aşağıdakileri içerir:

- a) kira yükümlülüğünün ilk ölçüm tutarı,
- b) kiralamanın fiilen başladığı tarihte veya öncesinde yapılan tüm kira ödemelerinden alınan tüm kiralama teşviklerinin düşülmesiyle elde edilen tutar,
- c) Şirket tarafından katlanılan başlangıçtaki tüm doğrudan maliyetler ve dayanak varlığın, kiralamanın hüküm ve koşullarının gerektirdiği duruma getirilmesi için restore edilmesiyle ilgili olarak Şirket tarafından katlanılan maliyetler

Şirket maliyet yöntemini uygularken, kullanım hakkı varlığını:

- a) birikmiş amortisman ve birikmiş değer düşüklüğü zararları düşülmüş ve
- b) kira yükümlülüğünün yeniden ölçümüne göre düzeltilmiş maliyeti üzerinden ölçer.

Şirket, kullanım hakkı varlığını amortismanına tabi tutarken TMS 16, Maddi Duran Varlıklar Standardında yer alan amortisman hükümlerini uygular. Kullanım hakkı varlıklarının ortalama faydalı ömürleri beş yıldır.

Kullanım hakkı varlığının değer düşüklüğüne uğramış olup olmadığını belirlemek ve belirlenen herhangi bir değer düşüklüğü zararını muhasebeleştirme için TMS 36, Varlıklarda Değer Düşüklüğü Standardı uygulanır.

Kira yükümlülüğü

Kiralamanın fiilen başladığı tarihte, Şirket kira yükümlülüğünü o tarihte gerçekleşmemiş olan kira ödemelerinin bugünkü değeri üzerinden ölçer. Kira ödemeleri, kiralamadaki zımni finansman oranının kolaylıkla belirlenebilmesi durumunda, bu oran kullanılarak; zımni finansman oranının kolaylıkla belirlenememesi durumunda ise kiracının alternatif borçlanma finansman oranı kullanılarak iskonto edilir.

Şirket'in kira yükümlülüğünün ölçümüne dâhil olan ve kiralamanın fiilen başladığı tarihte gerçekleşmemiş olan kira ödemeleri aşağıdakilerden oluşur:

- a) Sabit ödemelerden her türlü kiralama teşvik alacaklarının düşülmesiyle elde edilen tutar,
- b) Bir endeks ya da orana bağlı olan, ilk ölçümü kiralamanın fiilen başladığı tarihte bir endeks veya oran kullanılarak yapılan kira ödemeleri,

Göknur Gıda Maddeleri Enerji İmalat İthalat İhracat Ticaret ve Sanayi A.Ş. ve Bağlı Ortaklıkları

1 Ocak - 31 Mart 2026 Ara Hesap Dönemine Ait Özet Konsolide Finansal Tablolara İlişkin Dipnotlar
(Tutarlar aksi belirtilmedikçe tablolarda Türk Lirası'nın 31 Mart 2026 tarihindeki satın alma gücü cinsinden Türk Lirası ("TL") olarak ifade edilmiştir.)

- c) Kiralama süresinin kiracının kiralamayı sonlandırmak için bir opsiyon kullanacağını göstermesi durumunda, kiralamanın sonlandırılmasına ilişkin ceza ödemeleri.

Kiralamanın fiilen başladığı tarihten sonra Şirket, kira yükümlülüğünü aşağıdaki şekilde ölçer:

- a) Defter değerini, kira yükümlülüğündeki finansman maliyetini yansıtacak şekilde artırır,
- b) Defter değerini, yapılmış olan kira ödemelerini yansıtacak şekilde azaltır ve
- c) Defter değerini, varsa yeniden değerlendirmeleri ve yeniden yapılandırmaları yansıtacak şekilde yeniden ölçer. Şirket, kira yükümlülüğünün yeniden ölçüm tutarını, kullanım hakkı varlığında düzeltme olarak finansal tablolara yansıtır.

Uzatma ve erken sonlandırma opsiyonları

Kira sözleşmeleri ortalama 5 yıllık dönemler için yapılır. Kiralama yükümlülüğü, sözleşmelerdeki uzatma ve erken sonlandırma opsiyonları dikkate alınarak belirlenmektedir. Sözleşmelerde yer alan uzatma ve erken sonlandırma opsiyonları Şirket tarafından uygulanabilir opsiyonlardan oluşmaktadır. Şirket kiralama süresini, söz konusu uzatma ve erken sonlandırma opsiyonları ilgili sözleşmeye göre Şirket'in inisiyatifindeyse ve opsiyonların kullanımı makul derecede kesinse kiralama süresine dâhil ederek belirlemektedir. Eğer şartlarda önemli bir değişiklik olursa yapılan değerlendirme Şirket tarafından gözden geçirilmektedir.

Kolaylaştırıcı uygulamalar

Şirket benzer özelliklere sahip bir kiralama portföyüne tek bir iskonto oranı uygulamıştır. İlk uygulama tarihinde kullanım hakkı varlığını ölçerken başlangıçtaki doğrudan maliyetleri dahil edilmemiştir. Sözleşmenin, sözleşmeyi uzatma ve sonlandırma seçenekleri içermesi durumunda, kiralama süresi belirlenirken bunlara ilişkin yönetimin değerlendirmeleri kullanılmıştır.

Hisse Başına Kazanç/(Zarar):

Hisse başına kazanç/(zarar), dönem net kârı veya zararının cari dönemde adi hisse senedi sahiplerine ait adi hisse senetleri adedinin ağırlıklı ortalamasına bölünmesi suretiyle hesaplanmaktadır.

Türkiye' de şirketler, mevcut hissedarlarına birikmiş kârlardan ve özsermaye enflasyon düzeltme farklarından hisseleri oranında hisse dağıtarak (bedelsiz hisseler) sermayelerini arttırabilirler. Hisse başına kâr/(zarar) hesaplanırken, bu bedelsiz hisseler çıkarılmış hisseler olarak sayılır. Dolayısıyla hisse başına kâr/(zarar) hesaplanmasında kullanılan ağırlıklı hisse senedi ortalaması, bedelsiz hisseler açısından geriye dönük olarak uygulanmak suretiyle elde edilir.

Bilanço Tarihinden Sonraki Olaylar:

Bilanço tarihinden sonraki düzeltme gerektiren olayların ortaya çıkması durumunda, finansal tablolara alınan tutarları bu yeni duruma uygun şekilde düzeltilmekte, bilanço tarihinden sonra ortaya çıkan düzeltme gerektirmeyen olayların olması halinde ise önemli olması durumunda ilgili dönemde açıklanmaktadır.

Karşılıklar, Şarta Bağlı Yükümlülükler ve Şarta Bağlı Varlıklar:**Karşılıklar:**

Karşılıklar geçmişteki olaylardan kaynaklanan olası bir yükümlülük olması (hukuki veya yapısal yükümlülük), bu yükümlülüğün gelecekte yerine getirilmesi için gerekli aktif kalemlerde bir azalışın muhtemelen söz konusu olması ve yükümlülük tutarının güvenilir bir biçimde saptanabilmesi durumunda tahakkuk ettirmektedir. Tahakkuk ettirilen bu karşılıklar her bilanço döneminde gözden geçirilmekte ve cari tahminlerin yansıtılması amacıyla revize edilmektedir.

Şarta Bağlı Yükümlülükler ve Şarta Bağlı Varlıklar:

Taahhüt ve şarta bağlı yükümlülük doğuran işlemler, gerçekleşmesi gelecekte bir veya birden fazla olayın neticesine bağlı durumları ifade etmektedir. Dolayısıyla, bazı işlemler ileride doğması muhtemel zarar, risk veya belirsizlik taşımaları açısından finansal durum tabloları dışı kalemler olarak tanınmıştır. Gelecekte gerçekleşmesi muhtemel mükellefiyetler veya oluşacak zararlar için bir tahmin yapılması durumunda bu yükümlülükler Şirket için gider ve borç olarak kabul edilmektedir. Ancak gelecekte gerçekleşmesi muhtemel gözükten gelir ve kârlar finansal tablolarda yansıtılmaktadır.

Göknur Gıda Maddeleri Enerji İmalat İthalat İhracat Ticaret ve Sanayi A.Ş. ve Bağlı Ortaklıkları

1 Ocak - 31 Mart 2026 Ara Hesap Dönemine Ait Özet Konsolide Finansal Tablolara İlişkin Dipnotlar
(Tutarlar aksi belirtilmedikçe tablolarda Türk Lirası'nın 31 Mart 2026 tarihindeki satın alma gücü cinsinden Türk Lirası ("TL") olarak ifade edilmiştir.)

2.6 Önemli Muhasebe Değerlendirme, Tahmin ve Varsayımları

Finansal tabloların hazırlanması, yönetimin, politikaların uygulanması ve raporlanan varlık, yükümlülük, gelir ve gider tutarlarını etkileyen kararlar, tahminler ve varsayımlar yapmasını gerektirmektedir. Gerçekleşen sonuçlar bu tahminlerden farklılık gösterebilir.

Tahminler ve tahminlerin temelini teşkil eden varsayımlar sürekli olarak gözden geçirilmektedir.

Şirket'in finansal tablolarını hazırlarken kullandığı önemli tahminler ve varsayımlara aşağıdaki gibidir;

- Maddi ve maddi olmayan duran varlıkların faydalı ömürleri,
- Ticari alacak ve borçlar için uygulanan iskonto oranları,
- Çalışanlara sağlanan faydalara ilişkin olarak; emeklilik süresi, zam oranı, iskonto oranı, kıdem tazminatı almama oranı,
- Şerefiye değer düşüklüğü testine esas olmak üzere gelecek yıllara ilişkin tahmini faaliyet sonuçları,
- Ertelenen vergi hesaplamasında kullanılan oranlar,

Faaliyet kiralmasına konu olan varlıkların muhasebeleştirilme

Göknur Gıda Maddeleri Enerji İmalat İthalat İhracat Ticaret ve Sanayi A.Ş. ve Bağlı Ortaklıkları

1 Ocak - 31 Mart 2026 Ara Hesap Dönemine Ait Özet Konsolide Finansal Tablolara İlişkin Dipnotlar
(Tutarlar aksi belirtilmedikçe tablolarda Türk Lirası'nın 31 Mart 2026 tarihindeki satın alma gücü cinsinden Türk Lirası ("TL") olarak ifade edilmiştir.)

2.7 Yabancı para çevrimi

31 Mart 2026, 31 Aralık 2025 ve 31 Mart 2025 tarihleri itibarıyla kullanılan döviz kurları aşağıdaki gibidir:

| | 31 Mart 2026 | |
|------------|-----------------|------------------|
| | Döviz Alış Kuru | Döviz Satış Kuru |
| ABD Doları | 44,3841 | 44,5308 |
| Avro | 51,0236 | 51,1922 |
| | 31 Aralık 2025 | |
| | Döviz Alış Kuru | Döviz Satış Kuru |
| ABD Doları | 42,8623 | 42,9395 |
| Avro | 50,4532 | 50,5441 |
| | 31 Mart 2025 | |
| | Döviz Alış Kuru | Döviz Satış Kuru |
| ABD Doları | 37,9323 | 38,0007 |
| Avro | 40,8740 | 40,9476 |

İşlemlerden doğan ve yabancı para cinsinden parasal varlık ve yükümlülüklerin dönem sonu döviz kuru çevriminden doğan kur farkı kar ve zararı, bankadaki yabancı para mevduatlarından ve finansal borçlanmalardan kaynaklananlar finansal gelir/gider kalemlerinde ve ticari faaliyetlerden kaynaklananlar esas faaliyetlerden diğer gelir/gider kalemlerinde sınıflanmak üzere, konsolide kar veya zarar tablosunda gösterilmektedir.

2.8 Konsolidasyon Esasları

Aşağıdaki tablo 31 Mart 2026 ve 31 Aralık 2025 tarihleri itibarıyla Göknur Gıda'nın konsolidasyon kapsamına dahil edilen bağlı ortaklıkları üzerindeki etkin ortaklık oranlarını göstermektedir:

| | 31 Mart 2026 (%) | 31 Aralık 2025 (%) |
|---|------------------|--------------------|
| Rheifruucht B.V. | 100 | 100 |
| Mey Biyogaz Enerji Üretimi Sanayi ve Ticaret A.Ş. | 100 | 100 |
| Dinar Biyogaz Enerji Üretimi Sanayi ve Ticaret A.Ş. | 100 | 100 |
| United Juice Corp. | 100 | 100 |
| Jiangsu Göknur Food Technology | 100 | 75 |
| Göknur Trading LLC | 100 | 100 |
| Göknur SARL AU | 100 | 100 |
| Göknur Food | 95 | - |
| Jouk Nour Company | 100 | - |

Göknur Gıda Maddeleri Enerji İmalat İthalat İhracat Ticaret ve Sanayi A.Ş. ve Bağlı Ortaklıkları

1 Ocak - 31 Mart 2026 Ara Hesap Dönemine Ait Özet Konsolide Finansal Tablolara İlişkin Dipnotlar
(Tutarlar aksi belirtilmedikçe tablolarda Türk Lirası'nın 31 Mart 2026 tarihindeki satın alma gücü cinsinden Türk Lirası ("TL") olarak ifade edilmiştir.)

3. NAKİT VE NAKİT BENZERLERİ

| | 31.03.2026 | 31.12.2025 |
|------------------------|----------------------|----------------------|
| Kasa | 657.350 | 973.171 |
| Bankalar: | 317.732.424 | 701.665.618 |
| - Vadeli mevduatlar(*) | 3.400.168 | 2.949.393 |
| - Vadesiz mevduatlar | 314.332.256 | 698.716.225 |
| Diğer Menkul Kıymetler | 1.283.849.850 | 2.546.055.841 |
| Toplam | 1.602.239.624 | 3.248.694.630 |

31 Mart 2026 tarihi itibarıyla, Grup'un bloke mevduatı bulunmamaktadır (31 Aralık 2025: Bulunmamaktadır).

(*) Nakit ve nakit benzerleri içerisinde yer alan vadeli mevduatlar günlük vadeli hesaplardan oluşmaktadır.

Grup'un nakit ve nakit benzerlerine ilişkin kredi ve kur riskine ilişkin detaylar Dipnot 31'de açıklanmıştır.

Göknur Gıda Maddeleri Enerji İmalat İthalat İhracat Ticaret ve Sanayi A.Ş. ve Bağlı Ortaklıkları

1 Ocak - 31 Mart 2026 Ara Hesap Dönemine Ait Özet Konsolide Finansal Tablolara İlişkin Dipnotlar
(Tutarlar aksi belirtilmedikçe tablolarda Türk Lirası'nın 31 Mart 2026 tarihindeki satın alma gücü cinsinden Türk Lirası ("TL") olarak ifade edilmiştir.)

4. İLİŞKİLİ TARAF AÇIKLAMALARI

İlişkili taraflarla işlemler aşağıdaki gruplara göre sınıflandırılmış olup, bu nottaki tüm ilişkili taraf açıklamalarını içermektedir:

a) İlişkili taraflardan kısa vadeli ticari alacaklar

| | 31.03.2026 | 31.12.2025 |
|---|--------------------|--------------------|
| Global Concentrate Inc | 446.571.333 | 474.344.413 |
| Hansin Gıda Amb.Mak.Ener.İth.İhr.San. Ve Tic.A.Ş. | 18.659.737 | 311.960.501 |
| Göknur Food Limited | - | 91.680.914 |
| Naturlink GMBH | 125.978.120 | 45.716.695 |
| Great Production Ltd. | - | 32.532.333 |
| Elmas Dış Ticaret-Osman Aslanali | 494.616 | 2.189.747 |
| Topsu Tar. Hay. Gıda A.Ş. ("Topsu Tarım") | - | 2.052.684 |
| Topsu Gıda Tar. Hay. San. Ve Tic. A.Ş. ("Topsu Gıda") | 3.645 | 1.127 |
| | 591.707.451 | 960.478.414 |

b) İlişkili taraflara kısa vadeli ticari borçlar

| | 31.03.2026 | 31.12.2025 |
|---|-------------------|--------------------|
| Topsu Tar. Hay. Gıda A.Ş. ("Topsu Tarım") | 54.550.730 | 115.524.958 |
| Great Production Ltd. | - | 32.316.868 |
| Hansin Gıda Amb.Mak.Ener.İth.İhr.San. Ve Tic.A.Ş. | 1.869.854 | 5.943.852 |
| Naturlink GMBH | 459 | 4.384.215 |
| Topsu Hay. Gıda Tar. San. Tic. A.Ş. ("Topsu Hayvancılık") | 18.084 | 31.933 |
| | 56.439.127 | 158.201.826 |

Göknur Gıda Maddeleri Enerji İmalat İthalat İhracat Ticaret ve Sanayi A.Ş. ve Bağlı Ortaklıkları

1 Ocak - 31 Mart 2026 Ara Hesap Dönemine Ait Özet Konsolide Finansal Tablolara İlişkin Dipnotlar
(Tutarlar aksi belirtilmedikçe tablolarda Türk Lirası'nın 31 Mart 2026 tarihindeki satın alma gücü cinsinden Türk Lirası ("TL") olarak ifade edilmiştir.)

5. TİCARİ ALACAK VE BORÇLAR**a. Kısa vadeli ticari alacaklar**

| | 31.03.2026 | 31.12.2025 |
|---|----------------------|----------------------|
| İlişkili olmayan taraflardan ticari alacaklar | 2.193.100.521 | 2.389.411.931 |
| İlişkili taraflardan ticari alacaklar | 591.707.451 | 960.478.414 |
| Alacak senetleri | 59.483.782 | 21.435.699 |
| Diğer ticari alacaklar | 563.400 | - |
| Şüpheli ticari alacaklar | 13.211.124 | 13.702.012 |
| Eksi : Şüpheli ticari alacak karşılığı | (13.211.124) | (13.702.012) |
| Toplam | 2.844.855.154 | 3.371.326.044 |

31 Mart 2026 tarihi itibarıyla TL, ABD Doları ve Avro cinsinden olan ticari alacakların vadeleri 30-60 gündür. (31 Aralık 2025:89 gün).

Şüpheli ticari alacakların yıl içerisindeki hareket tablosu aşağıdaki gibidir:

| | 1 Ocak 31.03.2026 | 1 Ocak 31.12.2025 |
|--|----------------------|----------------------|
| Açılış bilançosu | 13.702.012 | 40.684.893 |
| Yıl içerisinde meydana gelen artışlar | 756.360 | 6.147.462 |
| Yıl içerisinde gerçekleşen tahsilatlar | - | (23.025.021) |
| Çevrim farkı | (1.247.248) | (10.105.322) |
| Kapanış bilançosu | 13.211.124 | 13.702.012 |

Göknur Gıda Maddeleri Enerji İmalat İthalat İhracat Ticaret ve Sanayi A.Ş. ve Bağlı Ortaklıkları

1 Ocak - 31 Mart 2026 Ara Hesap Dönemine Ait Özet Konsolide Finansal Tablolara İlişkin Dipnotlar
(Tutarlar aksi belirtilmedikçe tablolarda Türk Lirası'nın 31 Mart 2026 tarihindeki satın alma gücü cinsinden Türk Lirası ("TL") olarak ifade edilmiştir.)

5. TİCARİ ALACAK VE BORÇLAR (Devamı)**a. Kısa vadeli ticari borçlar**

31 Mart 2026 ve 31 Aralık 2025 tarihlerinde sonra eren dönemler itibarıyla şüpheli alacak karşılığı hareket tablosu aşağıdaki gibidir:

| | 31.03.2026 | 31.12.2025 |
|---|----------------------|----------------------|
| İlişkili olmayan taraflara ticari borçlar | 1.028.205.527 | 1.186.236.192 |
| İlişkili taraflara ticari borçlar | 56.439.127 | 158.201.825 |
| Toplam | 1.084.644.654 | 1.344.438.017 |

6. DİĞER ALACAKLAR VE DİĞER BORÇLAR**a. Kısa vadeli diğer alacaklar**

| | 31.03.2026 | 31.12.2025 |
|---------------------------------|-------------------|--------------------|
| Verilen depozito ve teminatları | 40.326.042 | 43.033.592 |
| Diğer çeşitli alacaklar | 48.332.132 | 94.176.705 |
| Toplam | 88.658.174 | 137.210.297 |

Grup'un kısa vadeli diğer alacaklarına ilişkin kredi ve kur riskine ilişkin detaylar Dipnot 31'de açıklanmıştır.

b. Uzun vadeli diğer alacaklar

| | 31.03.2026 | 31.12.2025 |
|--------------------------------|----------------|----------------|
| Verilen depozito ve teminatlar | 183.686 | 202.132 |
| Toplam | 183.686 | 202.132 |

c. Kısa vadeli diğer borçlar

| | 31.03.2026 | 31.12.2025 |
|-----------------------|------------------|----------------|
| Diğer çeşitli borçlar | 2.376.446 | 307.423 |
| Toplam | 2.376.446 | 307.423 |

Göknur Gıda Maddeleri Enerji İmalat İthalat İhracat Ticaret ve Sanayi A.Ş. ve Bağlı Ortaklıkları

1 Ocak - 31 Mart 2026 Ara Hesap Dönemine Ait Özet Konsolide Finansal Tablolara İlişkin Dipnotlar
(Tutarlar aksi belirtilmedikçe tablolarda Türk Lirası'nın 31 Mart 2026 tarihindeki satın alma gücü cinsinden Türk Lirası ("TL") olarak ifade edilmiştir.)

7. STOKLAR

| | 31.03.2026 | 31.12.2025 |
|--------------------------------------|----------------------|----------------------|
| İlk madde ve malzeme | 2.689.987.909 | 2.925.451.293 |
| Yarı mamuller | 132.336.410 | 25.884.057 |
| Mamuller | 1.976.607.249 | 2.525.458.239 |
| Ticari mallar | 1.452.770.082 | 591.715.499 |
| Eksi: Stok değer düşüklüğü karşılığı | (3.191.197) | (3.511.664) |
| Toplam | 6.248.510.453 | 6.064.997.424 |

8. PEŞİN ÖDENMİŞ GİDERLER VE ERTELENMİŞ GELİRLER**a. Kısa vadeli peşin ödenmiş giderler**

| | 31.03.2026 | 31.12.2025 |
|--|----------------------|--------------------|
| Verilen sipariş avansları (*) | 824.523.146 | 133.264.204 |
| İlişkili taraflara verilen sipariş avansları | 358.948.225 | - |
| Gelecek aylara ait giderler | 7.196.611 | 11.280.857 |
| Toplam | 1.190.667.982 | 144.545.061 |

(*) İlgili bakiye; meyve, püre ve konsantre alımları için verilen sipariş avansları ile ilişkilidir.

b. Kısa vadeli ertelenmiş gelirler

| | 31.03.2026 | 31.12.2025 |
|------------------------------|--------------------|--------------------|
| Alınan sipariş avansları (*) | 670.357.763 | 534.661.506 |
| Gelecek aylara ait gelirler | 162.797.723 | 51.799.853 |
| Toplam | 833.155.486 | 586.461.359 |

(*) Bakiye ağırlıklı olarak konsantre satışına istinaden müşterilerden alınan avanslardan oluşmaktadır.

c. Uzun vadeli peşin ödenmiş giderler

| | 31.03.2026 | 31.12.2025 |
|------------------------------|----------------|----------------|
| Gelecek yıllara ait giderler | 176.081 | 207.594 |
| Toplam | 176.081 | 207.594 |

Göknur Gıda Maddeleri Enerji İmalat İthalat İhracat Ticaret ve Sanayi A.Ş. ve Bağlı Ortaklıkları

1 Ocak - 31 Mart 2026 Ara Hesap Dönemine Ait Özet Konsolide Finansal Tablolara İlişkin Dipnotlar
(Tutarlar aksi belirtilmedikçe tablolarda Türk Lirası'nın 31 Mart 2026 tarihindeki satın alma gücü cinsinden Türk Lirası ("TL") olarak ifade edilmiştir.)

9. MADDİ DURAN VARLIKLAR

| Maliyet Değeri | 31.03.2026 | 31.03.2025 |
|----------------------------|----------------------|----------------------|
| Açılış Bakiyesi | 7.447.153.665 | 7.126.639.309 |
| Dönem İçi Net Değişim | 25.453.838 | 103.625.173 |
| Kapanış Bakiyesi | 7.472.607.503 | 7.230.264.482 |
| Birikmiş Amortisman | | |
| Açılış Bakiyesi | 1.950.398.478 | 1.527.908.489 |
| Dönem İçi Net Değişim | 97.958.778 | 109.531.290 |
| Kapanış Bakiyesi | 2.048.357.256 | 1.637.439.779 |
| Net Defter Değeri | 5.424.250.247 | 5.592.824.703 |

10. MADDİ OLMAYAN DURAN VARLIKLAR

| Maliyet Değeri | 31.03.2026 | 31.03.2025 |
|----------------------------|-------------------|-------------------|
| Açılış Bakiyesi | 34.750.662 | 20.694.128 |
| Dönem İçi Net Değişim | (139.917) | (275.350) |
| Kapanış Bakiyesi | 34.610.745 | 20.418.778 |
| Birikmiş Amortisman | | |
| Açılış Bakiyesi | 25.341.011 | 13.909.856 |
| Dönem İçi Net Değişim | 1.735.051 | 215.704 |
| Kapanış Bakiyesi | 27.076.062 | 14.125.560 |
| Net Defter Değeri | 7.534.683 | 6.293.218 |

Göknur Gıda Maddeleri Enerji İmalat İthalat İhracat Ticaret ve Sanayi A.Ş. ve Bağlı Ortaklıkları

1 Ocak - 31 Mart 2026 Ara Hesap Dönemine Ait Özet Konsolide Finansal Tablolara İlişkin Dipnotlar
(Tutarlar aksi belirtilmedikçe tablolarda Türk Lirası'nın 31 Mart 2026 tarihindeki satın alma gücü cinsinden Türk Lirası ("TL") olarak ifade edilmiştir.)

11. BORÇLANMALAR**a. Kısa vadeli borçlanmalar**

| Kısa vadeli finansal borçlar | 31 Mart 2026 | 31 Aralık 2025 |
|--|----------------------|----------------------|
| Kısa vadeli banka kredileri | 3.182.565.551 | 5.290.929.786 |
| Uzun vadeli banka kredilerinin kısa vadeli kısımları | 821.025.366 | 251.641 |
| Diğer finansal yükümlülükler | 6.514.837 | 5.787.925 |
| Toplam | 4.010.105.754 | 5.296.969.352 |

b. Uzun vadeli borçlanmalar

| Uzun vadeli finansal borçlar | 31 Mart 2026 | 31 Aralık 2025 |
|------------------------------|----------------|----------------|
| Uzun vadeli banka kredileri | 709.253 | 718.897 |
| Toplam | 709.253 | 718.897 |

| Toplam finansal borçlar | 4.010.815.007 | 5.297.688.249 |
|-------------------------|---------------|---------------|
|-------------------------|---------------|---------------|

Göknur Gıda Maddeleri Enerji İmalat İthalat İhracat Ticaret ve Sanayi A.Ş. ve Bağlı Ortaklıkları

1 Ocak - 31 Mart 2026 Ara Hesap Dönemine Ait Özet Konsolide Finansal Tablolara İlişkin Dipnotlar
(Tutarlar aksi belirtilmedikçe tablolarda Türk Lirası'nın 31 Mart 2026 tarihindeki satın alma gücü cinsinden Türk Lirası ("TL") olarak ifade edilmiştir.)

12. KARŞILIKLAR, KOŞULLU VARLIK VE YÜKÜMLÜLÜKLER**a. Verilen teminatlar**

31 Mart 2026 ve 2026 tarihleri itibarıyla Grup'un verilen teminat / rehin / ipotek / kefalet ("TRİK") pozisyonuna ilişkin tabloları aşağıdaki gibidir:

| | 31.03.2026 | 31.12.2025 |
|----------------------------|----------------------|----------------------|
| Verilen teminat mektupları | 2.421.441.601 | 3.488.651.613 |
| Toplam | 2.421.441.601 | 3.488.651.613 |

| | 31 Mart 2026 | | 31 Aralık 2025 | |
|--|--------------|--------------|----------------|--------------|
| | Döviz cinsi | TL Karşılığı | Döviz cinsi | TL Karşılığı |

Grup tarafından verilen TRİK'ler:

| | | | | |
|--|------------|----------------------|---------------|----------------------|
| A. Kendi Tüzel Kişiliği Adına Vermiş Olduğu TRİK'lerin Toplam Tutarı | | | -- | -- |
| | TL | 2.404.941.467 | 2.415.377.159 | 3.466.895.700 |
| | ABD Doları | 108.000 | 4.793.483 | 196.000 |
| | EUR | - | - | 226.162 |
| B. Tam Konsolidasyon Kapsamına Dahil Edilen Ortaklıklar Lehine Vermiş Olduğu TRİK'lerin Toplam Tutarı | | -- | -- | -- |
| C. Olağan Ticari Faaliyetlerinin Yürütülmesi Amacıyla Diğer 3. Kişilerin Borcunu Temin Amacıyla Vermiş Olduğu TRİK'lerin Toplam Tutarı | | -- | -- | -- |
| D. Diğer Verilen TRİK'lerin Toplam Tutarı | | -- | -- | -- |
| i. Ana Ortak Lehine Vermiş Olduğu TRİK'lerin Toplam Tutarı | | -- | -- | -- |
| ii. B ve C maddeleri Kapsamına Girmeyen Diğer Grup Şirketleri | | -- | -- | -- |
| Lehine Vermiş Olduğu TRİK'lerin Toplam Tutarı | | -- | -- | -- |
| iii. C Maddesi Kapsamına Girmeyen 3. Kişiler Lehine Vermiş Olduğu TRİK'lerin Toplam Tutarı | | -- | -- | -- |
| TOPLAM | | 2.421.441.601 | | 3.488.651.613 |

Verilen teminatlar, genel olarak kredi kullanımına istinaden bankalara verilen teminatlardan oluşmaktadır.

Göknur Gıda Maddeleri Enerji İmalat İthalat İhracat Ticaret ve Sanayi A.Ş. ve Bağlı Ortaklıkları

1 Ocak - 31 Mart 2026 Ara Hesap Dönemine Ait Özet Konsolide Finansal Tablolara İlişkin Dipnotlar
(Tutarlar aksi belirtilmedikçe tablolarda Türk Lirası'nın 31 Mart 2026 tarihindeki satın alma gücü cinsinden Türk Lirası ("TL") olarak ifade edilmiştir.)

13. ÇALIŞANLARA SAĞLANAN FAYDALAR**a. Çalışanlara sağlanan faydalara ilişkin karşılıklar**

| | 31.03.2026 | 31.12.2025 |
|---------------------------|-------------------|-------------------|
| Kıdem tazminatı karşılığı | 72.357.053 | 66.219.781 |
| Toplam | 72.357.053 | 66.219.781 |

Kıdem tazminatının yıl içerisindeki hareketleri aşağıdaki gibidir;

| | 1 Ocak 31 Mart 2026 | 1 Ocak 31 Aralık 2025 |
|--------------------------------|------------------------|--------------------------|
| Açılış bilançosu | 66.219.781 | 77.146.381 |
| Hizmet maliyeti | 2.284.594 | 3.919.126 |
| Faiz maliyeti | 18.263.792 | 2.039.743 |
| Yıl içerisindeki ödemeler | (7.296.773) | (12.021.155) |
| Aktüeryal kazançlar / kayıplar | (1.074.302) | 13.343.257 |
| Parasal kazanç/(kayıp) | (6.040.039) | (18.207.571) |
| Kapanış bilançosu | 72.357.053 | 66.219.781 |

| | 31.03.2026 | 31.12.2025 |
|------------------------------|-------------------|-------------------|
| Kullanılmamış izin karşılığı | 27.600.857 | 17.797.944 |
| | 27.600.857 | 17.797.944 |

b. Diğer karşılıklar

| | 31.03.2026 | 31.12.2025 |
|-------------------------|------------------|-------------------|
| Dava gider karşılıkları | 4.755.180 | 21.880.303 |
| | 4.755.180 | 21.880.303 |

Göknur Gıda Maddeleri Enerji İmalat İthalat İhracat Ticaret ve Sanayi A.Ş. ve Bağlı Ortaklıkları

1 Ocak - 31 Mart 2026 Ara Hesap Dönemine Ait Özet Konsolide Finansal Tablolara İlişkin Dipnotlar
(Tutarlar aksi belirtilmedikçe tablolarda Türk Lirası'nın 31 Mart 2026 tarihindeki satın alma gücü cinsinden Türk Lirası ("TL") olarak ifade edilmiştir.)

14. DİĞER VARLIK VE YÜKÜMLÜLÜKLER**a. Diğer dönen varlıklar**

| | 31.03.2026 | 31.12.2025 |
|--------------------|--------------------|-------------------|
| Devreden KDV | 68.296.216 | 75.730.212 |
| İndirilecek KDV | 39.680.684 | - |
| Personel Avansları | - | 80.948 |
| | 107.976.900 | 75.811.160 |

b. Diğer kısa vadeli yükümlülükler

| | 31.03.2026 | 31.12.2025 |
|--------------------------|-------------------|------------------|
| Ödenecek vergi ve fonlar | 15.447.404 | 4.415.764 |
| Hesaplanan KDV | 22.414.621 | - |
| | 37.862.025 | 4.415.764 |

15. SERMAYE

| | Pay (%) | 31 Mart 2026 | Pay (%) | 31 Aralık 2025 |
|--|------------|----------------------|------------|----------------------|
| ASLANALI TARIM HAYVANCILIK GIDA SANAYİ TİCARET A.Ş. | 13,43 | 47.005.000 | 13,43 | 47.005.000 |
| BLUE SKY COMPANY W.L.L1781781708 | 9,71 | 33.985.000 | 9,71 | 33.985.000 |
| TİJARİA GG GIDA YATIRIM ANONİM ŞİRKETİ | 9,14 | 31.990.000 | 6,15 | 21.525.000 |
| ALCHAMEY HOLDINGS LTD | 8,72 | 30.520.000 | 8,72 | 30.520.000 |
| TÜRKKEY JUICE COMPANY S.A.R.L | 7,1 | 24.850.000 | 16,1 | 56.350.000 |
| BAHATTİN ERTEN | 6,6 | 23.100.000 | 0% | - |
| AL-BABTAIN POWER AND TELECOM COMPANY | 5,85 | 20.475.000 | 5,9 | 20.650.000 |
| AL YASRA İVESTMENT COMPANY LIMITED | 3,81 | 13.335.000 | 3,81 | 13.335.000 |
| DİĞER | 35,64 | 124.740.000 | 36,18 | 126.630.000 |
| Toplam ödenmiş sermaye | 100 | 350.000.000 | 100 | 350.000.000 |
| Sermaye düzeltme farkları | | 2.808.301.363 | | 2.808.301.363 |
| Toplam düzeltilmiş sermaye | | 3.158.301.363 | | 3.158.301.363 |

Göknur Gıda Maddeleri Enerji İmalat İthalat İhracat Ticaret ve Sanayi A.Ş. ve Bağlı Ortaklıkları

1 Ocak - 31 Mart 2026 Ara Hesap Dönemine Ait Özet Konsolide Finansal Tablolara İlişkin Dipnotlar
(Tutarlar aksi belirtilmedikçe tablolarda Türk Lirası'nın 31 Mart 2026 tarihindeki satın alma gücü cinsinden Türk Lirası ("TL") olarak ifade edilmiştir.)

16. HASILAT VE SATIŞLARIN MALİYETİ

| | 1.Oca 31.Mar 2026 | 1.Oca 31.Mar 2025 |
|--------------------------------|-------------------------|-------------------------|
| Yurt içi satışlar | 1.287.935.551 | 811.993.083 |
| Yurt dışı satışlar (*) | 2.703.937.969 | 3.299.719.435 |
| Diğer satışlar | 59.685.736 | - |
| Toplam Satışlar | 4.051.559.256 | 4.111.712.518 |
| Satışlardan iadeler (-) | (73.827.846) | (62.326.722) |
| Satışlardan indirimler (-) | (35.114.481) | (1.114.065) |
| Net satış | 3.942.616.929 | 4.048.271.731 |
| Satışların maliyeti (-) | (2.797.452.243) | (2.553.983.289) |
| Brüt Kar | 1.145.164.686 | 1.494.288.442 |

(*) 3218 Sayılı Serbest Bölgeler Kanunu'nun 6. maddesi uyarınca, Türkiye'den serbest bölgeye sevk edilen mallar ile serbest bölgeden Türkiye'ye sevk edilen mallar, dış ticaret rejimine tabi tutulur ve bu rejime göre ihraç/ithal edilmiş sayılır. Bahsi geçen madde dikkate alınarak serbest bölgeden yurt dışına yapılan satışlar yurt dışı satışlar hesabı altında izlenmiştir.

Göknur Gıda Maddeleri Enerji İmalat İthalat İhracat Ticaret ve Sanayi A.Ş. ve Bağlı Ortaklıkları

1 Ocak - 31 Mart 2026 Ara Hesap Dönemine Ait Özet Konsolide Finansal Tablolara İlişkin Dipnotlar
(Tutarlar aksi belirtilmedikçe tablolarda Türk Lirası'nın 31 Mart 2026 tarihindeki satın alma gücü cinsinden Türk Lirası ("TL") olarak ifade edilmiştir.)

17. PAZARLAMA SATIŞ DAĞITIM GİDERLERİ

| | 31.03.2026 | 31.03.2025 |
|----------------------------------|----------------------|----------------------|
| Nakliye ve navlun giderleri | (310.627.958) | (414.151.931) |
| Personel giderleri | (6.200.301) | (7.685.408) |
| Kira giderleri | (5.902.525) | (10.433.589) |
| Denetim ve danışmanlık giderleri | (5.561.635) | (2.580.280) |
| Amortisman ve itfa payları | (110.964) | (1.916.641) |
| Enerji ve yakıt giderleri | (1.334) | (2.200.795) |
| Diğer | (6.644.474) | (2.692.810) |
| Toplam | (335.049.191) | (441.661.454) |

18. ESAS FAALİYETLERDEN DİĞER GELİRLER VEYA GİDERLER**a. Esas faaliyetlerden diğer gelirler**

| | 31.03.2026 | 31.03.2025 |
|--|--------------------|--------------------|
| Banka kredileri dışında varlık ve yükümlülüklerden kaynaklanan kur farkı gelirleri | 364.004.452 | 777.637.032 |
| Konusu kalmayan karşılıklar | 15.128.376 | - |
| Sigorta gelirleri | - | 421.395 |
| Diğer gelirler | 12.187.693 | 13.492.028 |
| Toplam | 391.320.521 | 791.550.455 |

b. Esas faaliyetlerden diğer giderler

| | 31.03.2026 | 31.03.2025 |
|--|----------------------|----------------------|
| Banka kredileri dışında varlık ve yükümlülüklerden kaynaklanan kur farkı giderleri | (277.915.252) | (564.338.554) |
| Çalışılmayan dönem giderleri | (34.933.299) | - |
| Şüpheli alacak karşılık giderleri | (756.360) | (3.671.095) |
| Önceki dönem gider ve zararları | (67.773) | - |
| Dava karşılığı giderleri | - | (1.607.404) |
| Diğer giderler | (2.738.324) | (8.077.980) |
| Toplam | (316.411.008) | (577.695.033) |

Göknur Gıda Maddeleri Enerji İmalat İthalat İhracat Ticaret ve Sanayi A.Ş. ve Bağlı Ortaklıkları

1 Ocak - 31 Mart 2026 Ara Hesap Dönemine Ait Özet Konsolide Finansal Tablolara İlişkin Dipnotlar
(Tutarlar aksi belirtilmedikçe tablolarda Türk Lirası'nın 31 Mart 2026 tarihindeki satın alma gücü cinsinden Türk Lirası ("TL") olarak ifade edilmiştir.)

19. FİNANSMAN GELİRLERİ VE GİDERLERİ**a. Finansman gelirleri**

| | 31.03.2026 | 31.03.2025 |
|-----------------|--------------------|--------------------|
| Faiz geliri | 103.888.548 | 78.817.375 |
| Kambiyo karları | 125.711.915 | 114.975.605 |
| Toplam | 229.600.463 | 193.792.980 |

b. Finansman giderleri

| | 31.03.2026 | 31.03.2025 |
|---|----------------------|----------------------|
| Kredi faiz giderleri | (283.456.353) | (143.840.025) |
| Banka kredilerinden kaynaklanan kur farkı giderleri | (51.237.407) | (384.835.330) |
| Diğer finansman giderleri | (24.623.196) | - |
| Toplam | (359.316.956) | (528.675.355) |

Göknur Gıda Maddeleri Enerji İmalat İthalat İhracat Ticaret ve Sanayi A.Ş. ve Bağlı Ortaklıkları

1 Ocak - 31 Mart 2026 Ara Hesap Dönemine Ait Özet Konsolide Finansal Tablolara İlişkin Dipnotlar
(Tutarlar aksi belirtilmedikçe tablolarda Türk Lirası'nın 31 Mart 2026 tarihindeki satın alma gücü cinsinden Türk Lirası ("TL") olarak ifade edilmiştir.)

20. NET PARASAL POZİSYON KAZANÇLARI/(KAYIPLARI)'NA İLİŞKİN AÇIKLAMALAR

Kar veya zarar tablosunda raporlanan net parasal pozisyon kazançları/(kayıpları) kalemi aşağıda belirtilen parasal olmayan finansal tablo kalemlerinden kaynaklanmaktadır:

| | 31.03.2026 | 31.03.2025 |
|---|----------------------|----------------------|
| Finansal Durum Tablosu Kalemleri | (430.132.762) | (233.962.825) |
| Stoklar | (195.070.471) | 299.450.265 |
| Finansal yatırımlar | 97.076.784 | 85.696.982 |
| Yatırım amaçlı gayrimenkuller | 1.331.533 | 1.877.491 |
| Maddi duran varlıklar | 739.793.012 | 409.482.175 |
| Kullanım hakkı varlıkları | 18.946.309 | 7.915.368 |
| Maddi olmayan duran varlıklar | 2.554.625 | 1.055.459 |
| Ödenmiş sermaye | (307.749.356) | (308.055.008) |
| Pay ihraç Primleri/ İskontoları | (173.845.003) | (174.168.423) |
| Geri alınmış Paylar | 2.133.179 | 2.069.257 |
| Kardan ayrılmış kısıtlanmış yedekler | (43.733.974) | (42.728.447) |
| Geçmiş yıllar karları / (zararları) | (571.569.400) | (516.557.944) |
| Kar veya Zarar Tablosu Kalemleri | 30.064.932 | (71.261.460) |
| Hasılat | (107.091.827) | (115.814.305) |
| Satışların maliyeti (-) | 144.942.560 | 92.751.581 |
| Genel yönetim giderleri (-) | 10.097.812 | 1.707.987 |
| Pazarlama, satış ve dağıtım giderleri (-) | 4.885.313 | 11.683.532 |
| Araştırma ve geliştirme giderleri (-) | 142.139 | - |
| Esas faaliyetlerden diğer gelirler | (9.332.462) | (14.754.884) |
| Esas faaliyetlerden diğer giderler (-) | 8.507.391 | 12.132.729 |
| Yatırım faaliyetlerinden gelirler | (1.780) | (57.452) |
| Finansman gelirleri | (2.820.952) | (3.238.738) |
| Finansman giderleri (-) | 8.857.448 | 5.883.123 |
| Ertelenmiş vergi geliri/(gideri) | (28.120.710) | (61.555.033) |
| Toplam | (400.067.830) | (305.224.285) |

Göknur Gıda Maddeleri Enerji İmalat İthalat İhracat Ticaret ve Sanayi A.Ş. ve Bağlı Ortaklıkları

1 Ocak - 31 Mart 2026 Ara Hesap Dönemine Ait Özet Konsolide Finansal Tablolara İlişkin Dipnotlar
(Tutarlar aksi belirtilmedikçe tablolarda Türk Lirası'nın 31 Mart 2026 tarihindeki satın alma gücü cinsinden Türk Lirası ("TL") olarak ifade edilmiştir.)

21. VERGİ VARLIK VE YÜKÜMLÜLÜKLERİ**Cari dönem vergisiyle ilgili kısa vadeli varlıklar/(dönem karı vergi yükümlülüğü) (Devamı)***Kurumlar vergisi*

Türk vergi mevzuatı, ana ortaklık olan şirketin bağlı ortaklıkları ve iştiraklerini konsolide ettiği finansal tabloları üzerinden vergi beyannamesi vermesine olanak tanımamaktadır. Bu sebeple bu konsolide finansal tablolara yansıtılan vergi karşılıkları, tam konsolidasyon kapsamına alınan tüm şirketler için ayrı ayrı hesaplanmıştır.

Türkiye'de, kurumlar vergisi oranı 2026 yılı için %25'tir (2025: %25). Kurumlar vergisi oranı kurumların ticari kazancına vergi yasaları gereğince indirimi kabul edilmeyen giderlerin ilave edilmesi, vergi yasalarında yer alan istisna (iştirak kazançları istisnası, yatırım indirimi istisnası gibi) ve indirimlerin (ar-ge indirimi gibi) indirilmesi sonucu bulunacak vergi matrahına uygulanır. Kar dağıtılmadığı takdirde başka bir vergi ödenmemektedir.

Hollanda, Çin, ABD, Fas ve Birleşik Arap Emirlikleri'nde 'ta kurumlar vergisi oranı 31 Aralık 2025 tarihi itibarıyla sırasıyla %25,8, %25, %21, %33 ve %9'dur.

Şirketler üçer aylık mali karları üzerinden geçici vergi hesaplar ve o dönemi izleyen ikinci ayın 10'uncu gününe kadar beyan edip 17'nci günü akşamına kadar öderler. Yıl içinde ödenen geçici vergi o yıla ait olup izleyen yıl verilecek kurumlar vergisi beyannamesi üzerinden hesaplanacak kurumlar vergisinden mahsup edilir. Mahsuba rağmen ödenmiş geçici vergi tutarı kalmış ise bu tutar nakden iade alınabileceği gibi devlete karşı olan herhangi bir başka mali borca da mahsup edilebilir.

Türkiye'de ödenecek vergiler konusunda vergi otoritesi ile mutabakat sağlamak gibi bir uygulama bulunmamaktadır. Kurumlar vergisi beyannameleri hesap döneminin kapandığı ayı takip eden dördüncü ayın 25'inci günü akşamına kadar bağlı bulunulan vergi dairesine verilir. Vergi incelemesine yetkili makamlar beş yıl zarfında muhasebe kayıtlarını inceleyebilir ve hatalı işlem tespit edilirse ödenecek vergiye ilişkin yapılacak vergi tarhiyatı nedeniyle vergi miktarları değişebilir. Türk vergi mevzuatına göre beyanname üzerinde gösterilen mali zararlar 5 yılı aşmamak kaydıyla dönem kurum kazancından indirilebilirler. Ancak, mali zararlar, geçmiş yıl karlarından mahsup edilemez.

24 Aralık 2025 tarihli Resmi Gazete'de yayımlanan 7571 sayılı Torba Kanun ile Vergi Usul Kanunu'na ("VUK") eklenen geçici madde kapsamında, şartlar oluşsa dahi, 2025, 2026 ve 2027 hesap dönemlerinde ÜFE bazlı enflasyon düzeltmesi uygulamasının yapılmaması hükme bağlanmıştır. Bu doğrultuda, söz konusu dönemlere ilişkin kurumlar vergisi beyannamelerine esas alınacak VUK uyarınca hazırlanan finansal tablolarında enflasyon düzeltmesi uygulanmamıştır.

Vergi Usul Kanunu Geçici 32'nci madde ile Mükerrer madde 298/ç hükümlerindeki şartlar kapsamında taşınmaz ve amortisman tabii iktisadi kıymetlerin VUK uyarınca hazırlanan mali tablolarda yeniden değerlendirilmesi TFRS finansal tablolarda ertelenmiş vergi hesaplamasında dikkate alınmıştır.

298/Ç'nin TFRS finansal tablolardaki ertelenmiş vergi etkileri ertelenmiş vergi gelir/gider hesabı ile ilişkilendirilmiştir.

Kar paylarına ilişkin vergilendirme

Türkiye'deki bir işyeri ya da daimi temsilcisi aracılığı ile gelir elde eden dar mükellef kurumlar ile Türkiye'de yerleşik kurumlara ödenen kar paylarından (temettü) stopaj yapılmaz. Bunların dışında kalan kişi ve kurumlara yapılan temettü ödemeleri %10 oranında stopaja tabidir. Karın sermayeye ilavesi, kar dağıtımını sayılmaz.

Mahsup edilebilir geçmiş yıl mali zararları Türk vergi mevzuatına göre beyanname üzerinde gösterilen mali zararlar 5 yılı aşmamak kaydıyla dönem kurum kazancından indirilebilirler. Ancak, mali zararlar, geçmiş yıl karlarından mahsup edilemez.

Göknur Gıda Maddeleri Enerji İmalat İthalat İhracat Ticaret ve Sanayi A.Ş. ve Bağlı Ortaklıkları

1 Ocak - 31 Mart 2026 Ara Hesap Dönemine Ait Özet Konsolide Finansal Tablolara İlişkin Dipnotlar
(Tutarlar aksi belirtilmedikçe tablolarda Türk Lirası'nın 31 Mart 2026 tarihindeki satın alma gücü cinsinden Türk Lirası ("TL") olarak ifade edilmiştir.)

21. VERGİ VARLIK VE YÜKÜMLÜLÜKLERİ (Devamı)**a) Cari dönem vergisiyle ilgili kısa vadeli varlıklar/(dönem karı vergi yükümlülüğü) (devamı)**

31 Mart 2026 ve 31 Aralık 2025 tarihlerinde sona eren dönemlere ait vergi gideri aşağıdaki gibidir;

| | 1 Ocak 31 Mart 2026 | 1 Ocak 31 Aralık 2025 |
|------------------------------------|---------------------------|-----------------------------|
| Ertelenmiş vergi (gideri) / geliri | (15.679.138) | (172.393.249) |
| | (15.679.138) | (172.393.249) |

b) Ertelenmiş vergiler

Grup, ertelenmiş vergi varlık ve yükümlülüklerini, bilanço kalemlerinin TFRS ve Vergi Usul Kanunu düzenlemeleri çerçevesinde hazırlanan finansal tabloları arasındaki farklı değerlendirilmelerini sonucunda ortaya çıkan geçici farkların etkilerini dikkate alarak hesaplamaktadır. Geçici farklar üzerinden yükümlülük metoduna göre hesaplanan ertelenmiş vergi varlıkları ve yükümlülükleri için uygulanacak oran o tarihlerdeki geçerli vergi oranıdır.

| | 31.03.2026 | 31.12.2025 |
|-------------------------------------|----------------------|----------------------|
| Ertelenen vergi yükümlülükleri | (853.404.624) | (836.464.020) |
| Ertelenen vergi varlığı, net | (853.404.624) | (836.464.020) |

Göknur Gıda Maddeleri Enerji İmalat İthalat İhracat Ticaret ve Sanayi A.Ş. ve Bağlı Ortaklıkları

1 Ocak - 31 Mart 2026 Ara Hesap Dönemine Ait Özet Konsolide Finansal Tablolara İlişkin Dipnotlar
(Tutarlar aksi belirtilmedikçe tablolarda Türk Lirası'nın 31 Mart 2026 tarihindeki satın alma gücü cinsinden Türk Lirası ("TL") olarak ifade edilmiştir.)

21. VERGİ VARLIK VE YÜKÜMLÜLÜKLERİ (Devamı)**b) Ertelenmiş vergiler (devamı)**

Grup'un Mersin Serbest Bölge faaliyetleri nedeni ile Serbest Bölgelerde elde edilen kazancının tamamı Kurumlar Vergisi'nden istisnadır. Tabloda yer alan tutarlar Mersin Serbest Bölgesi ile istisna kapsamında yapılan işlemlerden kaynaklanmaktadır.

| | Kümülatif geçici farklar | | Ertelenmiş vergi varlığı/ (yükümlülüğü) | |
|--|--------------------------|---------------|--|----------------------|
| | 31.03.2026 | 31.12.2025 | 31.03.2026 | 31.12.2025 |
| Maddi ve maddi olmayan duran varlık düzeltmesi | 2.856.656.214 | 3.313.945.250 | (714.164.054) | (828.486.311) |
| Kıdem tazminatı karşılığı | (99.762.464) | (84.017.725) | 24.940.616 | 21.004.431 |
| Şüpheli alacak karşılığı | (9.621.641) | (10.587.866) | 2.405.410 | 2.646.967 |
| Faiz tahakkuku | 233.420.527 | (44.708.283) | (58.355.132) | 11.177.071 |
| Diğer Düzeltmeler | 132.976.520 | 535.186.481 | (33.244.130) | (133.796.620) |
| Dava karşılığı | (4.755.180) | (21.880.303) | 1.188.795 | 5.470.076 |
| Stok düzeltmeleri | 304.704.515 | (126.847.918) | (76.176.129) | 85.520.366 |
| Ertelenmiş vergi varlığı, (yükümlülüğü)-net | | | (853.404.624) | (836.464.020) |

| | 31.12.2025 | Cari dönem ertelenmiş vergi geliri/(gideri) | Diğer kapsamlı gelirden muhasebeleştirilen kısım | 31.03.2026 |
|--|----------------------|---|--|----------------------|
| Maddi ve maddi olmayan duran varlık düzeltmesi | (828.486.311) | 114.322.257 | - | (714.164.054) |
| Kıdem tazminatı karşılığı | 21.004.431 | 5.197.651 | (1.261.466) | 24.940.616 |
| Şüpheli alacak karşılığı | 2.646.967 | (241.557) | - | 2.405.410 |
| Faiz tahakkuku | 11.177.071 | (69.532.203) | - | (58.355.132) |
| Diğer Düzeltmeler | (133.796.620) | 100.552.490 | - | (33.244.130) |
| Dava karşılığı | 5.470.076 | (4.281.281) | - | 1.188.795 |
| Stok düzeltmeleri | 85.520.366 | (161.696.495) | - | (76.176.129) |
| Ertelenmiş vergi varlığı, (yükümlülüğü)-net | (836.464.020) | (15.679.138) | (1.261.466) | (853.404.624) |

Göknur Gıda Maddeleri Enerji İmalat İthalat İhracat Ticaret ve Sanayi A.Ş. ve Bağlı Ortaklıkları

1 Ocak - 31 Mart 2026 Ara Hesap Dönemine Ait Özet Konsolide Finansal Tablolara İlişkin Dipnotlar
(Tutarlar aksi belirtilmedikçe tablolarda Türk Lirası'nın 31 Mart 2026 tarihindeki satın alma gücü cinsinden Türk Lirası ("TL") olarak ifade edilmiştir.)

22. FİNANSAL ARAÇLARDAN KAYNAKLANAN RİSKLERİN NİTELİĞİ VE DÜZEYİ**Kredi riski**

Kredi riski Grup bazında yönetilmektedir. Kredi riski, bankalarda tutulan mevduatlardan ve tahsil edilmemiş alacaklar ve taahhüt edilmiş işlemleri de kapsayan kredi riskine maruz kalan müşterilerden oluşmaktadır. Bankalar ve finansal kuruluşlar için Grup kredi notu yüksek bankalarla çalışmaktadır. Müşteriler için bağımsız bir değerlendirme imkanı olmadığı için, yönetim müşterilerinin finansal pozisyonlarını, geçmiş tecrübelerini ve diğer faktörleri de göz önünde bulundurarak müşterilerin kredi kalitelerini değerlendirmektedir.

Grup'un 31 Mart 2026 ve 31 Aralık 2025 tarihleri itibarıyla maruz kaldığı maksimum kredi riski aşağıdaki gibidir:

| 31 Mart 2026 | Alacaklar | | | | Bankalardaki Mevduat | Diğer |
|--|---------------------------------|----------------------|--------------------------------|-------------------|----------------------|----------------------|
| | Ticari alacaklar ilişkili taraf | Diğer taraf | Diğer Alacaklar ilişkili taraf | Diğer taraf | | |
| Vadesi geçmemiş ya da değer düşüklüğüne uğramamış finansal varlıkların net defter değeri | 591.707.451 | 2.253.147.703 | - | 88.841.860 | 317.732.424 | 1.284.507.200 |
| Vadesi geçmiş (brüt defter değeri) | - | 13.211.124 | - | - | - | - |
| Değer düşüklüğü (-) | - | -13.211.124 | - | - | - | - |
| Azami kredi riskine maruz tutar | 224.684.537 | 2.620.170.617 | - | 88.841.860 | 317.732.424 | 1.284.507.200 |

Göknur Gıda Maddeleri Enerji İmalat İthalat İhracat Ticaret ve Sanayi A.Ş. ve Bağlı Ortaklıkları

1 Ocak - 31 Mart 2026 Ara Hesap Dönemine Ait Özet Konsolide Finansal Tablolara İlişkin Dipnotlar
(Tutarlar aksi belirtilmedikçe tablolarda Türk Lirası'nın 31 Mart 2026 tarihindeki satın alma gücü cinsinden Türk Lirası ("TL") olarak ifade edilmiştir.)

22. FİNANSAL ARAÇLARDAN KAYNAKLANAN RİSKLERİN NİTELİĞİ VE DÜZEYİ (Devamı)**Kredi riski (Devamı)**

| 31 Aralık 2025 | Alacaklar | | Diğer Alacaklar | Bankalardaki mevduat | Diğer | |
|--|--------------------|----------------------|-----------------|----------------------|--------------------|----------------------|
| | Ticari alacaklar | Diğer Alacaklar | | | | |
| | İlişkili taraf | Diğer taraf | İlişkili taraf | Diğer taraf | | |
| Vadesi geçmemiş ya da değer düşüklüğüne uğramamış finansal varlıkların net defter değeri | 960.478.414 | 2.410.847.630 | 137.412.429 | 701.665.618 | 2.546.104.947 | |
| Vadesi geçmiş (brüt defter değeri) | -- | 13.702.012 | -- | -- | -- | |
| Değer düşüklüğü (-) | -- | (13.702.012) | -- | -- | -- | |
| Azami kredi riskine maruz tutar | 960.478.414 | 2.410.847.630 | - | 137.412.429 | 701.665.618 | 2.546.104.947 |

Kur riski

Grup yabancı paraya dayalı varlık ve yükümlülüklerinin TL'ye çevrimi sırasında kur değişimlerinden ötürü kur riskine maruz kalmaktadır. Kur riski ileride oluşacak ticari işlemler, kayda alınan varlık ve yükümlülükler sebebiyle ortaya çıkmaktadır. Grup bu riski yabancı para varlık ve yükümlülüklerinin netleştirilmesi yolu ile oluşan doğal bir tedbir yolu ile kontrol etmektedir.

31 Mart 2026 ve 31 Aralık 2025 tarihleri itibarıyla Grup tarafından tutulan yabancı para varlıkların ve yükümlülüklerin tutarları aşağıdaki gibidir:

| | 31 Mart 2026 | 31 Aralık 2025 |
|---|----------------------|--------------------|
| A. Varlıklar | 2.953.612.916 | 2.551.821.769 |
| B. Yükümlülükler | (1.635.467.310) | (2.417.301.277) |
| Net yabancı para pozisyonu (A-B) | 1.318.145.606 | 134.520.491 |

| 31 Mart 2026 | Avro | ABD Doları | Diğer | TL Karşılığı |
|-----------------------------------|---------------------|---------------------|-------------------|------------------------|
| Nakit ve nakit benzerleri | 1.459.963 | 4.484.474 | 10.317.491 | 349.077.547 |
| Ticari alacaklar | 5.199.438 | 46.610.425 | 0 | 2.604.535.369 |
| Toplam varlıklar | 6.659.401 | 51.094.899 | 10.317.491 | 2.953.612.916 |
| Borçlanmalar | (14.750.000) | (2.169) | - | (752.694.369) |
| Ticari borçlar | (2.203.865) | (15.311.131) | (90.359) | (882.772.941) |
| Toplam yükümlülükler | (16.953.865) | (15.313.300) | (90.359) | (1.635.467.310) |
| Net yabancı para pozisyonu | (10.294.464) | 35.781.599 | 10.227.132 | 1.318.145.606 |

Göknur Gıda Maddeleri Enerji İmalat İthalat İhracat Ticaret ve Sanayi A.Ş. ve Bağlı Ortaklıkları

1 Ocak - 31 Mart 2026 Ara Hesap Dönemine Ait Özet Konsolide Finansal Tablolara İlişkin Dipnotlar
(Tutarlar aksi belirtilmedikçe tablolarda Türk Lirası'nın 31 Mart 2026 tarihindeki satın alma gücü cinsinden Türk Lirası ("TL") olarak ifade edilmiştir.)

22. FİNANSAL ARAÇLARDAN KAYNAKLANAN RİSKLERİN NİTELİĞİ VE DÜZEYİ (Devamı)**Kur riski (Devamı)**

| 31 Aralık 2025 | Avro | ABD Doları | Diğer | TL Karşılığı |
|-----------------------------------|---------------------|---------------------|-----------------|------------------------|
| Nakit ve nakit benzerleri | 8.213.371 | 4.373.979 | 891.682 | 672.101.959 |
| Ticari alacaklar | 4.645.089 | 38.420.130 | - | 1.879.719.810 |
| Toplam varlıklar | 12.858.460 | 42.794.109 | 891.682 | 2.551.821.769 |
| Borçlanmalar | (29.904.606) | (2.354.785) | - | (1.765.816.896) |
| Ticari borçlar | (2.259.378) | (12.482.097) | (53.542) | (651.484.381) |
| Toplam yükümlülükler | (32.163.984) | (14.836.882) | (53.542) | (2.417.301.277) |
| Net yabancı para pozisyonu | (19.305.525) | 27.957.227 | 838.140 | 134.520.491 |

31 Mart 2026 tarihi itibarıyla ABD Doları TL karşısında %20 oranında değer kaybetseydi/kazansaydı ve diğer tüm değişkenler sabit kalsaydı, ABD Doları para biriminden olan parasal varlık ve borçlardan oluşan kur farkı zararı/kararı sonucu vergi öncesi karı 945.841.717 TL (31 Aralık 2025: 282.236.217 TL) daha düşük/yüksek olacaktı.

31 Mart 2026 tarihi itibarıyla Avro TL karşısında %20 oranında değer kaybetseydi/kazansaydı ve diğer tüm değişkenler sabit kalsaydı, Avro para biriminden olan parasal varlık ve borçlardan oluşan kur farkı zararı/kararı sonucu vergi öncesi karı 71.203.617 TL (31 Aralık 2025: 186.826.329 TL) daha yüksek/düşük olacaktı.

Göknur Gıda Maddeleri Enerji İmalat İthalat İhracat Ticaret ve Sanayi A.Ş. ve Bağlı Ortaklıkları

1 Ocak - 31 Mart 2026 Ara Hesap Dönemine Ait Özet Konsolide Finansal Tablolara İlişkin Dipnotlar
(Tutarlar aksi belirtilmedikçe tablolarda Türk Lirası'nın 31 Mart 2026 tarihindeki satın alma gücü cinsinden Türk Lirası ("TL") olarak ifade edilmiştir.)

22. FİNANSAL ARAÇLARDAN KAYNAKLANAN RİSKLERİN NİTELİĞİ VE DÜZEYİ (Devamı)**Fiyat riski**

Grup'un finansal varlıkları aktif bir piyasaya kote olmadığından Grup fiyat riskine maruz değildir. Ancak, yönetim tarafından meyve piyasa fiyatlarının değişimi önemli bir risk olarak değerlendirilmektedir. Global piyasadaki fiyat değişikliklerinin Grup'un satışlarında olduğu kadar alımları üzerinde de etkisi bulunması sebebiyle, Grup bu fiyat riskini alış ve satışları arasındaki brüt karı takip ederek minimize etmeye çalışmaktadır.

Likidite riski

Likidite risk yönetimi, yeterli ölçüde nakit ve menkul kıymet tutmayı, yeterli miktarda kredi işlemleri ile fon kaynaklarının kullanılabilirliğini ve piyasa pozisyonlarını kapatabilme gücünü ifade eder.

31 Mart 2026 ve 31 Aralık 2025 tarihleri itibarıyla pasif kalemlerin indirgenmemiş nakit akımları ve kalan vadelerine göre gösterimi aşağıdaki tablolarda sunulmuştur:

| 31 Mart 2026 | | | | | |
|--|----------------------|----------------------|----------------------|----------------------|----------------------|
| Finansal yükümlülükler | Defter Değeri | 3 aydan kısa | 3-12 ay Arası | 1-5 yıl Arası | Toplam |
| Borçlanmalar | 3.189.789.641 | 4.871.407.505 | 26.598.880 | 1.547.086 | 4.899.553.471 |
| Ticari borçlar | 1.084.644.654 | 1.221.747.626 | -- | -- | 1.221.747.626 |
| Diğer borçlar | 2.376.446 | 2.376.446 | -- | -- | 2.376.446 |
| Çalışanlara sağlanan faydalar kapsamında borçlar | 72.357.053 | -- | -- | -- | - |
| Toplam | 4.349.167.794 | 6.095.531.577 | 26.598.880 | 1.547.086 | 6.123.677.543 |
| 31 Aralık 2025 | | | | | |
| Finansal yükümlülükler | Defter Değeri | 3 aydan kısa | 3-12 ay arası | 1-5 yıl arası | Toplam |
| Borçlanmalar | 5.297.688.249 | 5.360.604.193 | 29.269.994 | 1.702.448 | 5.391.576.634 |
| Ticari borçlar | 1.344.438.017 | 1.344.438.017 | - | - | 1.344.438.017 |
| Diğer borçlar | 307.423 | 307.423 | - | - | 307.423 |
| Çalışanlara sağlanan faydalar kapsamında borçlar | 52.598.679 | 52.598.679 | - | - | 52.598.679 |
| Toplam | 6.695.032.369 | 6.757.948.312 | 29.269.994 | 1.702.448 | 6.788.920.754 |

Göknur Gıda Maddeleri Enerji İmalat İthalat İhracat Ticaret ve Sanayi A.Ş. ve Bağlı Ortaklıkları

1 Ocak - 31 Mart 2026 Ara Hesap Dönemine Ait Özet Konsolide Finansal Tablolara İlişkin Dipnotlar
(Tutarlar aksi belirtilmedikçe tablolarda Türk Lirası'nın 31 Mart 2026 tarihindeki satın alma gücü cinsinden Türk Lirası ("TL") olarak ifade edilmiştir.)

22. FİNANSAL ARAÇLARDAN KAYNAKLANAN RİSKLERİN NİTELİĞİ VE DÜZEYİ (Devamı)**Sermaye risk yönetimi**

Sermayeyi yönetirken Grup'un hedefleri, ortaklarına getiri, diğer hissedarlara fayda sağlamak ve sermaye maliyetini azaltmak amacıyla en uygun sermaye yapısını sürdürmek için Grup'un faaliyetlerinin devamını sağlayabilmektedir.

Grup sermayeyi borç/toplam sermaye oranını kullanarak izlemektedir. Bu oran net borcun toplam sermayeye bölünmesiyle bulunur. Net borç, nakit ve nakit benzeri değerlerin toplam finansal borç tutarından düşülmesiyle hesaplanır. Toplam sermaye, konsolide bilançoda gösterildiği gibi özkaynaklar ile net borcun toplanmasıyla hesaplanır.

31 Mart 2026 ve 31 Aralık 2025 tarihleri itibarıyla net borç/toplam sermaye oranları aşağıdaki gibidir:

| | 31 Mart 2026 | 31 Aralık 2025 |
|--------------------------------------|-----------------------|-----------------------|
| Toplam finansal borçlar | 3.189.789.641 | 5.297.688.249,49 |
| Eksi: Nakit ve nakit benzerleri | (1.602.239.624) | (3.248.694.629,88) |
| Net borç | 1.587.550.017 | 2.048.993.619,60 |
| Toplam özkaynaklar | 10577908733 | 10.714.119.349,59 |
| Toplam sermaye | 12.165.458.750 | 12.763.112.970 |
| Net borç/toplam sermaye oranı | 13% | 16% |

Göknur Gıda Maddeleri Enerji İmalat İthalat İhracat Ticaret ve Sanayi A.Ş. ve Bağlı Ortaklıkları

1 Ocak - 31 Mart 2026 Ara Hesap Dönemine Ait Özet Konsolide Finansal Tablolara İlişkin Dipnotlar
(Tutarlar aksi belirtilmedikçe tablolarda Türk Lirası'nın 31 Mart 2026 tarihindeki satın alma gücü cinsinden Türk Lirası ("TL") olarak ifade edilmiştir.)

Aşağıdaki yöntem ve varsayımlar, makul değeri belirlenebilen finansal araçların makul değerlerinin tahmininde kullanılmıştır:

Finansal varlıklar

Türkiye Cumhuriyeti Merkez Bankası tarafından açıklanan yıl sonu kurlarıyla çevrilen döviz cinsinden olan bakiyelerin makul değerlerinin, kayıtlı değerlerine yaklaştığı kabul edilmektedir. Kasa ve nakit değerler ile diğer parasal varlıkların kayıtlı değerlerinin, kısa vadeli olmaları nedeniyle makul değerlerini yansıttığı kabul edilmektedir.

İskonto edilmiş maliyet bedeli üzerinden gösterilen ticari alacakların kayıtlı değerlerinin makul değerlerini yansıttığı tahmin edilmektedir.

"Gerçeğe uygun değer farkı kar/zarara yansıtılan finansal varlıklar" olarak sınıflandırılan finansal varlıklar, alım satım amaçlı finansal varlıklar olup piyasada kısa dönemde oluşan fiyat ve benzeri unsurlardaki dalgalanmalardan kar sağlamak amacıyla elde edilen veya elde edilme nedeninden bağımsız olarak, kısa dönemde kar sağlamaya yönelik bir portföyün parçası olan varlıklardır. Sunum açısından, gerçeğe uygun değerleri Seviye 1'e dayanmaktadır.

Alım satım amaçlı finansal varlıklar maliyet bedelleriyle kayıtlara alınmaktadır. Bu değer, gerçeğe uygun değer olarak kabul edilir. Sonraki dönemlerde ise gerçeğe uygun değerleri üzerinden finansal tablolarda gösterilmektedir.

Finansal yükümlülükler

Banka kredileri ilk olarak gerçeğe uygun değeriyle kayda alınır ve daha sonra efektif faiz yöntemiyle itfa edilmiş maliyetleri üzerinden değerlendirilir. Sunum açısından, gerçeğe uygun değerler Seviye 2'ye dayanmakta olup Dipnot 15'te sunulmuşlardır.

İskonto edilmiş maliyetleri üzerinden gösterilen ticari borçların kısa vadeli olmaları nedeniyle makul değerlerinin kayıtlı değerlerine yaklaştığı kabul edilmektedir.

23. RAPORLAMA DÖNEMİNDEN SONRAKİ OLAYLAR

Bulunmamaktadır.





YATIRIMCI İLİŞKİLERİ
ir@goknur.com.tr

GÖKNUR GIDA MADDELERİ
ENERJİ İML. İTH. İHR.
TİC. VE SAN. A.Ş.

Erler Mahallesi 2716. Cadde No:11
ETİMESGUT / ANKARA / TÜRKİYE

Tel: +90 312 227 81 40

info@goknur.com.tr
www.goknur.com.tr

2026